



ΕΛΛΗΝΙΚΗ ΔΗΜΟΚΡΑΤΙΑ  
ΥΠΟΥΡΓΕΙΟ ΥΓΕΙΑΣ

ΔΙΕΥΘΥΝΣΗ ΟΙΚΟΝΟΜΙΚΗΣ ΟΡΓΑΝΩΣΗΣ ΚΑΙ ΥΠΟΣΤΗΡΙΞΗΣ

ΤΜΗΜΑ ΠΡΟΜΗΘΕΙΩΝ

**ΔΙΑΚΗΡΥΞΗ ΥΠ' ΑΡΙΘΜ. 02/2018**

ΣΥΝΟΠΤΙΚΟΣ ΔΙΑΓΩΝΙΣΜΟΣ ΓΙΑ ΤΗΝ ΠΑΡΟΧΗ ΥΠΗΡΕΣΙΩΝ ΑΝΑΔΙΑΜΟΡΦΩΣΗΣ ΧΩΡΟΥ ΣΕ ΜΙΣΘΩΜΕΝΟ ΙΣΟΓΕΙΟ ΑΚΙΝΗΤΟ ΕΠΙ ΤΗΣ ΟΔΟΥ ΙΛΙΑΔΟΣ 3, ΣΤΟ ΔΗΜΟ ΚΟΡΔΕΛΙΟΥ-ΕΥΟΣΜΟΥ ΓΙΑ ΤΗ ΣΤΕΓΑΣΗ ΥΠΗΡΕΣΙΩΝ-ΤΜΗΜΑΤΩΝ ΤΟΠΙΚΗΣ ΟΜΑΔΑΣ ΥΓΕΙΑΣ (Τ.Ο.Μ.Υ.), ΥΠΟΕΡΓΟ 2, ΜΕ ΚΩΔΙΚΟ 5008035, ΤΟΥ ΦΟΡΕΑ ΠΡΩΤΟΒΑΘΜΙΑΣ ΦΡΟΝΤΙΔΑΣ ΥΓΕΙΑΣ, ΑΡΜΟΔΙΟΤΗΤΑΣ ΤΗΣ 3ΗΣ ΥΠΕ ΜΑΚΕΔΟΝΙΑΣ

ΕΙΔΟΣ ΔΙΑΓΩΝΙΣΜΟΥ	ΣΥΝΟΠΤΙΚΟΣ
ΚΡΙΤΗΡΙΟ ΚΑΤΑΚΥΡΩΣΗΣ	Η ΠΛΕΟΝ ΣΥΜΦΕΡΟΥΣΑ ΑΠΟ ΟΙΚΟΝΟΜΙΚΗ ΑΠΟΨΗ ΠΡΟΣΦΟΡΑ ΑΠΟΚΛΕΙΣΤΙΚΑ ΒΑΣΕΙ ΤΗΣ ΤΙΜΗΣ
ΧΡΟΝΟΣ ΚΑΤΑΘΕΣΗΣ ΠΡΟΣΦΟΡΩΝ	ΤΟ ΑΡΓΟΤΕΡΟ ΜΕΧΡΙ ΤΙΣ 28/03/2018 ΗΜΕΡΑ ΤΕΤΑΡΤΗ ΚΑΙ ΩΡΑ: 14:30μμ
ΧΡΟΝΟΣ ΔΙΕΝΕΡΓΕΙΑΣ	29/03/2018 ΗΜΕΡΑ ΠΕΜΠΤΗ ΚΑΙ ΩΡΑ: 10.00πμ
ΤΟΠΟΣ ΔΙΕΝΕΡΓΕΙΑΣ	ΓΡΑΦΕΙΟ ΠΡΟΜΗΘΕΙΩΝ Αριστοτέλους 16, 4 <sup>ος</sup> όροφος
ΚΩΔΙΚΟΣ CPV	71315000-9
ΚΩΔΙΚΟΣ NUTS	GR
ΣΥΝΟΛΙΚΗ ΠΡΟΫΠΟΛΟΓΙΣΘΕΙΣΑ ΔΑΠΑΝΗ ΧΩΡΙΣ ΦΠΑ	17.000,00 ΕΥΡΩ
ΣΥΝΟΛΙΚΗ ΠΡΟΫΠΟΛΟΓΙΣΘΕΙΣΑ ΔΑΠΑΝΗ ΜΕ ΦΠΑ	<u>21.080,00 ΕΥΡΩ ΜΕ ΦΠΑ,</u> για μισθωμένο ισόγειο ακίνητο επί της οδού Ιλιάδος 3, στο Δήμο Κορδελιού-Ευόσμου
ΧΡΟΝΟΣ ΙΣΧΥΟΣ ΣΥΜΒΑΣΗΣ	ΕΝΤΟΣ 30 ΗΜΕΡΩΝ
ΗΜΕΡΟΜΗΝΙΑ ΑΝΑΡΤΗΣΗΣ ΣΤΟ ΚΗΜΔΗΣ	ΗΜΕΡΟΜΗΝΙΑ: 16/03/2018 ΗΜΕΡΑ: ΠΑΡΑΣΚΕΥΗ
ΗΜΕΡΟΜΗΝΙΑ ΑΠΟΣΤΟΛΗΣ ΔΗΜΟΣΙΕΥΣΗΣ ΣΤΟΝ ΤΥΠΟ	ΗΜΕΡΟΜΗΝΙΑ: 16/03/2018 ΗΜΕΡΑ: ΠΑΡΑΣΚΕΥΗ



Ευρωπαϊκή Ένωση  
Ευρωπαϊκό Κοινωνικό Ταμείο

Επιχειρησιακό Πρόγραμμα  
ΜΕΤΑΡΡΥΘΜΙΣΗ ΔΗΜΟΣΙΟΥ ΤΟΜΕΑ



Υπουργείο Υγείας



Με τη συγχρηματοδότηση της Ελλάδας και της Ευρωπαϊκής Ένωσης

ΠΙΝΑΚΑΣ ΠΕΡΙΕΧΟΜΕΝΩΝ

1. ΔΙΑΚΗΡΥΞΗ – ΓΕΝΙΚΟΙ ΟΡΟΙ ΔΙΑΓΩΝΙΣΜΟΥ (ΠΑΡΑΡΤΗΜΑ Α')
2. ΤΕΧΝΙΚΕΣ ΠΡΟΔΙΑΓΡΑΦΕΣ – ΠΕΡΙΓΡΑΦΗ ΖΗΤΟΥΜΕΝΩΝ ΕΙΔΩΝ- ΠΟΣΟΤΗΤΕΣ (ΠΑΡΑΡΤΗΜΑ Β')
- Β1. Αναδιαμόρφωση χώρου, σε μισθωμένο ισόγειο ακίνητο επί της οδού Ιλιάδος 3, στο Δήμο Κορδελιού- Ευόσμου
3. ΥΠΟΔΕΙΓΜΑΤΑ ΕΓΓΥΗΤΙΚΩΝ ΕΠΙΣΤΟΛΩΝ (ΠΑΡΑΡΤΗΜΑ Γ')
4. ΣΧΕΔΙΟ ΣΥΜΒΑΣΗΣ (ΠΑΡΑΡΤΗΜΑ Δ')
5. ΤΕΥΔ (ΠΑΡΑΡΤΗΜΑ Ε')

**Έχοντας υπόψη:****1. Τις διατάξεις όπως αυτές ισχύουν:**

- 1.1 Του **N.3329/2005** (ΦΕΚ 81/4.4.2005) Περί Εθνικού Συστήματος Υγείας και Κοινωνικής Αλληλεγγύης και λοιπές διατάξεις.
- 1.2 Του **N.3580/2007** «Προμήθειες Φορέων εποπτευομένων από το Υπουργείο Υγείας και Κοινωνικής Αλληλεγγύης και άλλες διατάξεις» (ΦΕΚ Α' 134/18-6-2007).
- 1.3 Του **N. 3918/2011** (ΦΕΚ 31/Α/2011) «Διαρθρωτικές αλλαγές στο σύστημα υγείας και άλλες διατάξεις»
- 1.4 Του **N.4013/2011** (ΦΕΚ 204/15-9-2011) Σύσταση ενιαίας Ανεξάρτητης Αρχής Δημοσίων Συμβάσεων, όπως τροποποιήθηκε και ισχύει με το άρθρο 61 του Ν. 4146/2013 (ΦΕΚ90/18-4-2013).
- 1.5 Του **N.4072/2012** (ΦΕΚ 86 Α'/11-04-2012) «Βελτίωση επιχειρηματικού περιβάλλοντος –Νέα εταιρική μορφή- Σήματα- Μεσίτες Ακινήτων- Ρύθμιση Θεμάτων ναυτιλίας, λιμένων και αλιείας και άλλες διατάξεις, Μέρος Δεύτερο, Νέα εταιρική μορφή: Ιδιωτική Κεφαλαιουχική Εταιρία (ΙΚΕ)
- 1.6 Του **N. 4238/2014** (ΦΕΚ 38/17-2-2014) «Πρωτοβάθμιο Εθνικό Δίκτυο Υγείας (Π.Ε.Δ.Υ.), αλλαγή σκοπού Ε.Ο.Π.Υ.Υ. και λοιπές διατάξεις.
- 1.7 Του **N.4250/2014** (ΦΕΚ 74/τ. Α') «Διοικητικές Απλουστεύσεις – Καταργήσεις, Συγχωνεύσεις Νομικών Προσώπων και Υπηρεσιών του Δημοσίου Τομέα – Τροποποίηση Διατάξεων του π.δ. 318/1992 (Α' 161) και λοιπές ρυθμίσεις».
- 1.8 Του **N.4254/2014** (ΦΕΚ 85/7-04-2014) «Μέτρα στήριξης και Ανάπτυξης της ελληνικής οικονομίας στο πλαίσιο εφαρμογής του ν.4046/2012 και άλλες διατάξεις».
- 1.9 Του **N.4272/2014** (ΦΕΚ 145/Α/11-07-2014) Προσαρμογή στο εθνικό δίκαιο της Εκτελεστικής Οδηγίας 2012/25/ΕΕ της Επιτροπής της 9ης Οκτωβρίου 2012 για τη θέσπιση διαδικασιών ενημέρωσης σχετικά με την ανταλλαγή, μεταξύ των κρατών – μελών, ανθρωπίνων οργάνων που προορίζονται για μεταμόσχευση – Ρυθμίσεις για την Ψυχική Υγεία και την Ιατρικώς Υποβοηθούμενη Αναπαραγωγή και λοιπές διατάξεις.
- 1.10 Του **N.4412/2016** (ΦΕΚ 47/τ. Α'/08.08.2016) Δημόσιες Συμβάσεις Έργων, Προμηθειών και Υπηρεσιών (προσαρμογή στις οδηγίες 2014/24/ΕΕ & 2014/25/ΕΕ), όπως τροποποιημένος ισχύει.



Επιχειρησιακό Πρόγραμμα  
ΜΕΤΑΡΡΥΘΜΙΣΗ ΔΗΜΟΣΙΟΥ ΤΟΜΕΑ



Με τη συγχρηματοδότηση της Ελλάδας και της Ευρωπαϊκής Ένωσης

**2. Τις αποφάσεις:**

- 2.1. Την υπ' αριθμ. **ΔΥ6α/ οικ.36932/ 17-3-2009** Κ.Υ.Α. των Υπουργών Οικονομίας και Οικονομικών και Υγείας και Κοινωνικής Αλληλεγγύης «Τρόπος και διαδικασία είσπραξης και απόδοσης παρακρατούμενου ποσοστού 2% κατά την εξόφληση των τιμολογίων των συμβάσεων προμηθειών και υπηρεσιών υγείας (αρ.3 Ν.3580/ 2007).
- 2.2. Την υπ' αριθμ. **158/2016** (ΦΕΚ 3698/τ.Β'/16.11.2016) Απόφαση της Ενιαίας Ανεξάρτητης Αρχής.
- 2.3. Την υπ' αριθμ. **1319/23/09/2015**(ΑΔΑ: 6ΒΛ9ΟΡΕΠ-6ΗΣ) Απόφαση του Διοικητή της 3ης ΥΠΕ με θέμα «Υποβολή του ΠΠΥΦΥ έτους 2015 για την Κεντρική Υπηρεσία, τα Κ.Υγείας και τις Μ.Υγείας (ΠΕΔΥ)».
- 2.4. Την υπ' αριθμ. **4658/06/09/2016**(ΦΕΚ 2937/Β/15-09-2016) Υπουργική Απόφαση περί έγκρισης του ΠΠΥΦΥ 2015.
- 2.5. Την υπ' αριθμ.1096/43866/9-11-2017(ΑΔΑ: ΩΩ3ΡΟΡΕΠ-ΗΗ1), Απόφαση του Διοικητή της 3ης ΥΠΕ σχετικά με την έγκριση των τεχνικών προδιαγραφών όπως συντάχθηκαν από την Τεχνική Υπηρεσία της 3ης ΥΠΕ Μακεδονίας.
- 2.6. Την υπ' αριθμ.2909/24-01-2018(ΑΔΑ:7ΤΛ1ΟΡΕΠ-9ΓΦ) ανάληψη υποχρέωσης και δέσμευσης πίστωσης για υπηρεσίες συντήρησης και επισκευής κτιρίων για τις ανάγκες του Φορέα Πρωτοβάθμιας Φροντίδας Υγείας ΚΥ Ευόσμου, αρμοδιότητας της 3ης Υ.Πε Μακεδονίας.
- 2.7. Την υπ' αριθμ.99Η/22-02-2018(ΑΔΑ:ΩΘΙΖΟΡΕΠ-2ΚΛ) Απόφαση του Διοικητή με θέμα «Έγκριση διενέργειας συνοπτικού διαγωνισμού για την Αναδιαμόρφωση χώρου σε μισθωμένο ισόγειο ακίνητο επί της οδού Ιλιάδος 3, στο Δήμο Κορδελιού- Ευόσμου για την στέγαση Τοπικής Ομάδας Υγείας (Τ.Ο.Μ.Υ.), Υποέργο 2, με κωδικό 5008035, αρμοδιότητας της 3ης Υ.Πε Μακεδονίας, προϋπολογισμού δαπάνης #21.080,00# EURO συμπεριλαμβανομένου του ΦΠΑ, CPV 71315000-9 και κριτήριο κατακύρωσης την πλέον συμφέρουσα από οικονομική άποψη προσφορά αποκλειστικά βάσει της τιμής (χαμηλότερη τιμή)».

**ΠΡΟΚΗΡΥΣΣΕΙ**

Συνοπτικό διαγωνισμό με σφραγισμένες προσφορές, σε ευρώ, με κριτήριο κατακύρωσης την πλέον συμφέρουσα από οικονομική άποψη προσφορά αποκλειστικά βάσει της τιμής, για την παροχή υπηρεσιών **Αναδιαμόρφωσης χώρου, σε μισθωμένο ισόγειο ακίνητο επί της οδού Ιλιάδος 3, στο Δήμο Κορδελιού- Ευόσμου**, αρμοδιότητας της 3ης ΥΠΕ Μακεδονίας.

Ο συνολικός προϋπολογισμός του διαγωνισμού, ανέρχεται στο ποσό των 17.000,00 ευρώ χωρίς Φ.Π.Α. ή 21.080,00 ευρώ με Φ.Π.Α.

**Ο διαγωνισμός θα διενεργηθεί και θα υλοποιηθεί σύμφωνα με όσα προβλέπονται στην παρούσα διακήρυξη και τα παραρτήματα αυτής (γενικοί όροι, τεχνικές προδιαγραφές σχέδιο σύμβασης κ.λ.π.).**

Η δαπάνη του διαγωνισμού θα καλυφθεί από πιστώσεις της 3ης ΔΥΠΕ, σε βάρος του ΚΑΕ 0863.01.

Ημερομηνία διενέργειας του διαγωνισμού ορίζεται η **29/03/2018 ημέρα Πέμπτη** και ώρα 10:00 π.μ. και τόπος το Γραφείο Προμηθειών της Υπηρεσίας (Αριστοτέλους 16, 4ος όροφος).



Επιχειρησιακό Πρόγραμμα  
ΜΕΤΑΡΡΥΘΜΙΣΗ ΔΗΜΟΣΙΟΥ ΤΟΜΕΑ



Με τη συγχρηματοδότηση της Ελλάδας και της Ευρωπαϊκής Ένωσης

Επί ποινή απόρριψης, οι προσφορές μπορούν να κατατίθενται σε σφραγισμένο φάκελο, το αργότερο έως την προηγούμενη εργάσιμη ημέρα του διαγωνισμού, δηλαδή μέχρι την 28/03/2018 ημέρα Τετάρτη και ώρα 14.30 στο Γραφείο Πρωτοκόλλου της Υπηρεσίας.

## ΠΑΡΑΡΤΗΜΑ Α'

### Γ Ε Ν Ι Κ Ο Ι   Ο Ρ Ο Ι

#### ΑΡΘΡΟ 1<sup>ο</sup>

##### ΧΡΟΝΟΣ ΚΑΙ ΤΡΟΠΟΣ ΥΠΟΒΟΛΗΣ ΠΡΟΣΦΟΡΩΝ

Όσοι επιθυμούν να λάβουν μέρος στην διαγωνιστική διαδικασία, πρέπει να υποβάλλουν στο Γραφείο Πρωτοκόλλου της 3<sup>ης</sup> ΔΥΠΕ, Διεύθυνση Αριστοτέλους 16, Τ.Κ. 54623, Θεσσαλονίκη, Τηλέφωνα Επικοινωνίας 2313320537,542, fax.2310252487, προσφορά, μέχρι την **28/03/2018 ημέρα Τετάρτη και ώρα 14.30** (με οποιονδήποτε τρόπο και αν αυτά κατατίθενται ή αποστέλλονται).

**Εμπρόθεσμες θεωρούνται οι προσφορές που θα έχουν περιέλθει στην Υπηρεσία μέχρι την παραπάνω ημερομηνία και ώρα. Προσφορές που κατατίθενται μετά την παραπάνω ημερομηνία και ώρα, είναι εκπρόθεσμες και επιστρέφονται από την Υπηρεσία που διενεργεί το διαγωνισμό, χωρίς να αποσφραγισθούν.**

#### ΑΡΘΡΟ 2<sup>ο</sup>

##### ΠΡΟΣΟΝΤΑ ΚΑΙ ΔΙΚΑΙΟΛΟΓΗΤΙΚΑ ΣΥΜΜΕΤΟΧΗΣ - ΚΑΤΑΡΤΙΣΗ – ΥΠΟΒΟΛΗ ΠΡΟΣΦΟΡΩΝ

1. Δικαίωμα Συμμετοχής στο διαγωνισμό έχουν:

- α) Όλα τα φυσικά ή νομικά πρόσωπα, ημεδαπά ή αλλοδαπά.
- β) Ενώσεις παρόχων υπηρεσιών που υποβάλλουν κοινή προσφορά.
- γ) Συνεταιρισμοί.
- δ) Κοινοπραξίες προμηθευτών.

Οι ενώσεις παρόχων υπηρεσιών και οι κοινοπραξίες δεν υποχρεούνται να λαμβάνουν ορισμένη νομική μορφή προκειμένου να υποβάλουν προσφορά. Η επιλεγείσα ένωση ή κοινοπραξία υποχρεούται να πράξει τούτο εάν κατακυρωθεί σ' αυτήν η σύμβαση, εφόσον η λήψη ορισμένης νομικής μορφής είναι αναγκαία για την ορθή εκτέλεση της σύμβασης.

2. Κάθε προσφορά συντάσσεται σύμφωνα με τα αναφερόμενα στο Ν.4412/2016 στην Ελληνική γλώσσα και υποβάλλεται, επί ποινή αποκλεισμού, μέσα σε καλά σφραγισμένο φάκελο, σε δύο (2) αντίγραφα, στον οποίο θα αναγράφονται ευκρινώς:

- α. Η λέξη «ΠΡΟΣΦΟΡΑ» με κεφαλαία γράμματα.
- β. Ο πλήρης τίτλος της Υπηρεσίας που διενεργεί το διαγωνισμό.
- γ. Ο αριθμός της διακήρυξης.
- δ. Η ημερομηνία διενέργειας του διαγωνισμού.
- ε. Τα στοιχεία του αποστολέα.



Ευρωπαϊκή Ένωση  
Ευρωπαϊκό Κοινωνικό Ταμείο

Επιχειρησιακό Πρόγραμμα  
ΜΕΤΑΡΡΥΘΜΙΣΗ ΔΗΜΟΣΙΟΥ ΤΟΜΕΑ



Υπουργείο Υγείας



ανάπτυξη - εργασία - αλληλεγγύη

Με τη συγχρηματοδότηση της Ελλάδας και της Ευρωπαϊκής Ένωσης

3. Οι προσφέροντες υποβάλλουν με την προσφορά τους στον κυρίως φάκελο, σύμφωνα με τις οικείες διατάξεις:

**α. Τα παρακάτω δικαιολογητικά (επί ποινή απόρριψης):**

Προς προκαταρκτική απόδειξη ότι οι προσφέροντες οικονομικοί φορείς: α) δεν βρίσκονται σε μία από τις καταστάσεις του άρθρου 73 του Ν.4412/2016 και β) πληρούν τα σχετικά κριτήρια επιλογής του άρθρου 75 του Ν.4412/2016, προσκομίζουν κατά την υποβολή της προσφοράς τους ως δικαιολογητικό συμμετοχής, το Τυποποιημένο Έντυπο Υπεύθυνης Δήλωσης (ΤΕΥΔ) του άρθρου 79 παρ. 4 του Ν.4412/2016, όπως αυτό περιλαμβάνεται στο Παράρτημα Ε' της διακήρυξης, το οποίο αποτελεί ενημερωμένη υπεύθυνη δήλωση, με τις συνέπειες του Ν. 1599/1986.

Σε όλες τις περιπτώσεις, όπου περισσότερα από ένα φυσικά πρόσωπα είναι μέλη του διοικητικού, διευθυντικού ή εποπτικού οργάνου ενός οικονομικού φορέα ή έχουν εξουσία εκπροσώπησης, λήψης αποφάσεων ή ελέγχου σε αυτό, υποβάλλεται ένα Τυποποιημένο Έντυπο Υπεύθυνης Δήλωσης (ΤΕΥΔ), το οποίο είναι δυνατό να φέρει μόνο την υπογραφή του κατά περίπτωση εκπροσώπου του οικονομικού φορέα ως προκαταρκτική απόδειξη των λόγων αποκλεισμού που αναφέρονται στην παράγραφο 1 του άρθρου 73 του Ν.4412/2016 για το σύνολο των φυσικών προσώπων που είναι μέλη του διοικητικού, διευθυντικού ή εποπτικού οργάνου του ή έχουν εξουσία εκπροσώπησης, λήψης αποφάσεων ή ελέγχου σε αυτόν.

Ως εκπρόσωπος του οικονομικού φορέα νοείται ο νόμιμος εκπρόσωπος αυτού, όπως προκύπτει από το ισχύον καταστατικό ή το πρακτικό εκπροσώπησης του κατά το χρόνο υποβολής της προσφοράς ή το αρμοδίως εξουσιοδοτημένο φυσικό πρόσωπο να εκπροσωπεί τον οικονομικό φορέα για διαδικασίες σύναψης συμβάσεων ή για συγκεκριμένη διαδικασία σύναψης σύμβασης.

Στην περίπτωση υποβολής προσφοράς από ένωση οικονομικών φορέων, το Τυποποιημένο Έντυπο Υπεύθυνης Δήλωσης (ΤΕΥΔ), υποβάλλεται χωριστά από κάθε μέλος της ένωσης.

**Οι συμμετέχοντες είναι υποχρεωμένοι να συμπληρώσουν τα πεδία του τυποποιημένου αυτού εντύπου ως κάτωθι:**

- **Μέρος II: Α, Β, Γ, Δ**
- **Μέρος III: Α, Β, Γ**
- **Μέρος IV: α**
- **Μέρος VI**



Επιχειρησιακό Πρόγραμμα  
ΜΕΤΑΡΡΥΘΜΙΣΗ ΔΗΜΟΣΙΟΥ ΤΟΜΕΑ



Με τη συγχρηματοδότηση της Ελλάδας και της Ευρωπαϊκής Ένωσης

**β. Χωριστό σφραγισμένο φάκελο, με την ένδειξη «ΤΕΧΝΙΚΗ ΠΡΟΣΦΟΡΑ», εντός του οποίου τοποθετείται η τεχνική προσφορά.****ΕΙΔΙΚΟΤΕΡΑ:**

Στον ΚΛΕΙΣΤΟ ΦΑΚΕΛΟ με την ένδειξη «ΤΕΧΝΙΚΗ ΠΡΟΣΦΟΡΑ», τοποθετείται **απαραίτητα σε δύο αντίγραφα** το σύνολο των κατατιθέμενων εγγράφων, εκ των οποίων το ένα πρωτότυπο και το δεύτερο απλό φωτοαντίγραφο. Πιο συγκεκριμένα, ο φάκελος της τεχνικής προσφοράς θα πρέπει οπωσδήποτε να περιλαμβάνει:

1. **Πλήρη τεχνική περιγραφή στην ελληνική γλώσσα**, σε πλήρη ανταπόκριση-παραπομπή (ανά κεφάλαιο και παράγραφο) τόσο με τις τεχνικές προδιαγραφές όσο και με τους όρους της διακήρυξης ή δικαιολογητικά, ώστε να επιτυγχάνεται αντικειμενική αξιολόγηση.
2. **Πιστοποιητικά, βεβαιώσεις και κάθε άλλου είδους έγγραφα** που αποδεικνύουν τη **συμμόρφωση προς τις τεχνικές προδιαγραφές** και τις απαιτήσεις της διακήρυξης.
3. **Έγγραφο δήλωση του συμμετέχοντα**, με την οποία θα δηλώνεται ότι: α) η προσφορά του πληροί πλήρως τις απαιτούμενες τεχνικές προδιαγραφές του διαγωνισμού, β) ο προσφέρων διαθέτει κατάλληλη και επαρκή υποδομή (εξειδικευμένο προσωπικό και τεχνικά μέσα, κτλ.) για την εκτέλεση της σύμβασης, γ) η προσφορά του ισχύει για διάστημα τουλάχιστον **ενενήντα (90) ημερών**.
4. **Υπεύθυνη δήλωση** που να αναφέρει ότι επισκέφτηκε τους χώρους και έλαβε πλήρη γνώση του αντικείμενου, των ιδιομορφιών του κτιρίου και των συνθηκών εργασίας.

Σε περίπτωση που τα τεχνικά στοιχεία της προσφοράς δεν είναι δυνατόν, λόγω όγκου, να τοποθετηθούν στον κυρίως φάκελο, τότε αυτά συσκευάζονται ιδιαίτερα και ακολουθούν τον κυρίως φάκελο με την ένδειξη «**ΠΑΡΑΡΤΗΜΑ ΠΡΟΣΦΟΡΑΣ**» και τις λοιπές ενδείξεις του κυρίως φακέλου.

**γ. Χωριστό σφραγισμένο φάκελο, με την ένδειξη «ΟΙΚΟΝΟΜΙΚΗ ΠΡΟΣΦΟΡΑ», εντός του οποίου τοποθετείται η οικονομική προσφορά.****ΕΙΔΙΚΟΤΕΡΑ:**

Στον ΚΛΕΙΣΤΟ ΦΑΚΕΛΟ με την ένδειξη «ΟΙΚΟΝΟΜΙΚΗ ΠΡΟΣΦΟΡΑ», τοποθετείται η οικονομική προσφορά, **απαραίτητα σε δύο αντίγραφα** (εκ των οποίων το ένα πρωτότυπο και το δεύτερο φωτοαντίγραφο), η οποία θα περιέχει τα οικονομικά στοιχεία της προσφοράς, επί ποινή απόρριψης, διαμορφωμένα ως εξής:

- **Η προσφερόμενη τιμή δίδεται σε EURO για κάθε χώρο ξεχωριστά (ΞΕΧΩΡΙΣΤΗ ΠΡΟΣΦΟΡΑ ΓΙΑ ΚΑΘΕ ΧΩΡΟ).**
- Οι προσφερόμενες τιμές θα δοθούν σε ευρώ (EURO) και θα αναγράφονται αριθμητικώς και ολογράφως. Σε περίπτωση διαφοροποίησης μεταξύ της αναγραφόμενης τιμής αριθμητικώς και ολογράφως, λαμβάνεται υπόψη η τιμή ολογράφως.
- Στις τιμές θα περιλαμβάνονται οι νόμιμες κρατήσεις και οι επιβαρύνσεις επί των κρατήσεων.
- Στην προσφορά θα αναγράφεται το ποσοστό Φ.Π.Α. επί τοις εκατό στο οποίο υπάγεται η παροχή υπηρεσίας και θα βαρύνει την Υπηρεσία.
- Οι τιμές της προσφοράς είναι δεσμευτικές για τον ανάδοχο μέχρι την ολοκλήρωση της σύμβασης. Αποκλείεται οποιαδήποτε αναθεώρηση των τιμών της προσφοράς και



Επιχειρησιακό Πρόγραμμα  
ΜΕΤΑΡΡΥΘΜΙΣΗ ΔΗΜΟΣΙΟΥ ΤΟΜΕΑ



Με τη συγχρηματοδότηση της Ελλάδας και της Ευρωπαϊκής Ένωσης

οποιαδήποτε αξίωση του αναδόχου πέραν του προσφερόμενου αντίτιμου της παροχής υπηρεσίας βάσει των τιμών της προσφοράς του μέχρι την οριστική παραλαβή και την αποπληρωμή της υπηρεσίας.

4. Μετά την αξιολόγηση των προσφορών, κατά το άρθρο 100 του Ν.4412/2016, ο προσφέρων στον οποίο πρόκειται να γίνει η κατακύρωση, εντός προθεσμίας 10 ημερών από την κοινοποίηση της σχετικής έγγραφης ειδοποίησης σ' αυτόν, οφείλει να υποβάλει, σε σφραγισμένο φάκελο, τα αναφερόμενα παρακάτω έγγραφα ή δικαιολογητικά, τα οποία αποσφραγίζονται και ελέγχονται κατά την διαδικασία που προβλέπεται στο άρθρο 103 του Ν.4412/2016.

ι. Τα έγγραφα και δικαιολογητικά του άρθρου 80 του Ν.4412/2016, κατά περίπτωση. Αναλυτικότερα:

## **α) Οι Έλληνες πολίτες:**

- 1) Απόσπασμα ποινικού μητρώου έκδοσης του τελευταίου τριμήνου από το οποίο να προκύπτει, ότι δεν έχουν καταδικασθεί με αμετάκλητη δικαστική απόφαση, για κάποιο από τα αδικήματα της παρ. 1 του άρθρου 73 του Ν.4412/2016, για κάποιο από τα αδικήματα του Αγορανομικού Κώδικα, σχετικό με την άσκηση της επαγγελματικής τους δραστηριότητας, εφόσον αυτό ορίζεται στη διακήρυξη ή για κάποιο από τα αδικήματα της υπεξαίρεσης, της απάτης, της εκβίασης, της πλαστογραφίας, της ψευδορκίας, της δωροδοκίας και της δόλιας χρεωκοπίας.
- 2) Πιστοποιητικό αρμόδιας δικαστικής ή διοικητικής αρχής, έκδοσης του τελευταίου εξαμήνου, από το οποίο να προκύπτει ότι δεν τελούν σε πτώχευση και, επίσης, ότι δεν τελούν σε διαδικασία κήρυξης πτώχευσης.
- 3) Πιστοποιητικό που εκδίδεται από αρμόδια κατά περίπτωση αρχή, από το οποίο να προκύπτει ότι κατά την ημερομηνία της ως άνω ειδοποίησης, είναι ενήμεροι ως προς τις υποχρεώσεις τους που αφορούν τις εισφορές κοινωνικής ασφάλισης (κύριας και επικουρικής) και ως προς τις φορολογικές υποχρεώσεις τους. Σε περίπτωση εγκατάστασής τους στην αλλοδαπή, τα δικαιολογητικά των παραπάνω περιπτώσεων (2) και (3) εκδίδονται με βάση την ισχύουσα νομοθεσία της χώρας που είναι εγκατεστημένοι, από την οποία και εκδίδεται το σχετικό πιστοποιητικό.
- 4) Πιστοποιητικό του οικείου Επιμελητηρίου, με το οποίο θα πιστοποιείται αφενός η εγγραφή τους σ' αυτό και το ειδικό επάγγελμά τους, κατά την ημέρα διενέργειας του διαγωνισμού, και αφετέρου ότι εξακολουθούν να παραμένουν εγγεγραμμένοι μέχρι της επίδοσης της ως άνω έγγραφης ειδοποίησης.

## **β) Οι αλλοδαποί:**

- 1) Απόσπασμα ποινικού μητρώου ή ισοδύναμου εγγράφου αρμόδιας διοικητικής ή δικαστικής αρχής της χώρας εγκατάστασής τους, έκδοσης του τελευταίου τριμήνου, από το οποίο να προκύπτει ότι δεν έχουν καταδικασθεί με αμετάκλητη δικαστική απόφαση για κάποιο από τα αδικήματα της παρ. 1 του άρθρου 73 του Ν.4412/2016
- 2) Πιστοποιητικό της κατά περίπτωση αρμόδιας δικαστικής ή διοικητικής αρχής της χώρας εγκατάστασής τους, από το οποίο να προκύπτει ότι δεν τελούν σε κάποια από τις καταστάσεις της περ. (β) της παραγράφου 4 του άρθρου 73 του Ν.4412/2016 ή υπό άλλη ανάλογη κατάσταση ή διαδικασία και ότι πληρούνται οι προϋποθέσεις της παραγράφου 2 του ίδιου άρθρου. Τα δικαιολογητικά των παραπάνω περιπτώσεων



Ευρωπαϊκή Ένωση  
Ευρωπαϊκό Κοινωνικό Ταμείο

Επιχειρησιακό Πρόγραμμα  
ΜΕΤΑΡΡΥΘΜΙΣΗ ΔΗΜΟΣΙΟΥ ΤΟΜΕΑ



Υπουργείο Υγείας



Με τη συγχρηματοδότηση της Ελλάδας και της Ευρωπαϊκής Ένωσης

εκδίδονται με βάση την ισχύουσα νομοθεσία της χώρας που είναι εγκατεστημένοι, από την οποία και εκδίδεται το σχετικό πιστοποιητικό.

- 3) Πιστοποιητικό της αρμόδιας αρχής της χώρας εγκατάστασής τους, από το οποίο να προκύπτει ότι ήταν εγγεγραμμένοι στα μητρώα του οικείου Επιμελητηρίου ή σε ισοδύναμες επαγγελματικές οργανώσεις, κατά την ημέρα διενέργειας του διαγωνισμού και εξακολουθούν να παραμένουν εγγεγραμμένοι μέχρι την επίδοση της ως άνω έγγραφης ειδοποίησης.

## **γ) Τα νομικά πρόσωπα / συνεταιρισμοί (ημεδαπά ή αλλοδαπά):**

- 1) Τα παραπάνω κατά περίπτωση δικαιολογητικά για τους Έλληνες πολίτες ή αλλοδαπούς, αντίστοιχα.
- 2) Πιστοποιητικό αρμόδιας δικαστικής ή διοικητικής αρχής, έκδοσης του τελευταίου εξαμήνου, από το οποίο να προκύπτει ότι δεν τελούν υπό κοινή εκκαθάριση του κ.ν. 2190/1920, όπως εκάστοτε ισχύει, ή ειδική εκκαθάριση του ν. 1892/1990 ή άλλες ανάλογες καταστάσεις και επίσης, ότι δεν τελούν υπό διαδικασία έκδοσης απόφασης κοινής ή ειδικής εκκαθάρισης των ανωτέρω νομοθετημάτων ή υπό άλλες ανάλογες καταστάσεις.
- 3) Ειδικότερα, τα ανωτέρω νομικά πρόσωπα πρέπει να προσκομίζουν για τους διαχειριστές, στις περιπτώσεις των εταιρειών περιορισμένης ευθύνης (Ε.Π.Ε.) και των Ιδιωτικών Κεφαλαιουχικών Εταιρειών (Ι.Κ.Ε.) και των προσωπικών εταιρειών (Ο.Ε. και Ε.Ε.) και για τον πρόεδρο και διευθύνοντα σύμβουλο για τις ανώνυμες εταιρείες (Α.Ε.) και τους συνεταιρισμούς, απόσπασμα ποινικού μητρώου ή άλλο ισοδύναμο έγγραφο αρμόδιας διοικητικής ή δικαστικής αρχής της χώρας εγκατάστασης, από το οποίο να προκύπτει ότι τα ανωτέρω πρόσωπα δεν έχουν καταδικαστεί με αμετάκλητη δικαστική απόφαση, για κάποιο από τα αδικήματα των περιπτώσεων του άρθρου 73 του Ν.4412/2016.
- 4) Επί ημεδαπών ανωνύμων εταιρειών, τα προαναφερόμενα πιστοποιητικά της εκκαθάρισης ή διαδικασίας έκδοσης απόφασης εκκαθάρισης, εκδίδονται, όσον αφορά στην κοινή εκκαθάριση από την αρμόδια Υπηρεσία της Νομαρχιακής Αυτοδιοίκησης, στο μητρώο Ανωνύμων Εταιρειών της οποίας είναι εγγεγραμμένη η συμμετέχουσα στο διαγωνισμό Α.Ε. και, όσον αφορά στην ειδική εκκαθάριση του ν. 1892/1990, από το αρμόδιο Εφετείο της έδρας της ανωνύμου εταιρείας που τελεί υπό ειδική εκκαθάριση. Επί ημεδαπών εταιρειών περιορισμένης ευθύνης και προσωπικών εταιρειών (Ο.Ε. και Ε.Ε.) το πιστοποιητικό της εκκαθάρισης, εκδίδεται από το αρμόδιο τμήμα του Πρωτοδικείου της έδρας της συμμετέχουσας στον διαγωνισμό επιχείρησης.

## **δ) Οι ενώσεις προμηθευτών που υποβάλλουν κοινή προσφορά:**

Τα παραπάνω κατά περίπτωση δικαιολογητικά, για κάθε ανάδοχο που συμμετέχει στην Ένωση.

Εάν σε κάποια χώρα βεβαιώνεται από οποιαδήποτε αρχή της ότι δεν εκδίδονται τα παραπάνω έγγραφα ή πιστοποιητικά, ή δεν καλύπτουν όλες τις ως άνω αναφερόμενες περιπτώσεις δύναται να αντικατασταθούν αυτά από ένορκη βεβαίωση ή, όπου δεν προβλέπεται ένορκη βεβαίωση, από υπεύθυνη δήλωση του ενδιαφερόμενου ενώπιον δικαστικής ή διοικητικής αρχής, συμβολαιογράφου ή αρμόδιου επαγγελματικού ή εμπορικού οργανισμού του κράτους – μέλους ή της χώρας



Επιχειρησιακό Πρόγραμμα  
ΜΕΤΑΡΡΥΘΜΙΣΗ ΔΗΜΟΣΙΟΥ ΤΟΜΕΑ



Με τη συγχρηματοδότηση της Ελλάδας και της Ευρωπαϊκής Ένωσης



καταγωγής ή της χώρας εγκατάστασης του οικονομικού φορέα. Στην κατά τα άνω υπεύθυνη δήλωση θα δηλώνεται ότι στην συγκεκριμένη χώρα δεν εκδίδονται τα συγκεκριμένα έγγραφα και ότι δεν συντρέχουν στο συγκεκριμένο πρόσωπο οι ανωτέρω νομικές καταστάσεις.

**Επισημαίνεται ότι:**

1. **Όλα τα προσκομιζόμενα έγγραφα πρέπει να είναι πρωτότυπα ή επικυρωμένα αντίγραφα των πρωτοτύπων ή ευκρινή φωτοαντίγραφα αυτών, σύμφωνα με το Ν.4250/26.3.2014.**
2. **Τα ξενόγλωσσα πιστοποιητικά πρέπει να είναι μεταφρασμένα στην ελληνική και επικυρωμένα από το Υπουργείο Εξωτερικών ή από επίσημο μεταφραστικό γραφείο ή από δικηγόρο.** Στα αλλοδαπά δημόσια έγγραφα και δικαιολογητικά εφαρμόζεται η Συνθήκη της Χάγης, της 5.10.1961, που κυρώθηκε με το Ν. 1497/1984 (Α 188). **Προσκομίζονται πρωτότυπα ή επικυρωμένα αντίγραφα ή ευκρινή φωτοαντίγραφα αυτών, σύμφωνα με το Ν.4250/26.3.2014.**
3. Ο προσφέρων, σε περίπτωση υποβολής με την προσφορά στοιχείων και πληροφοριών εμπιστευτικού χαρακτήρα, η γνωστοποίηση των οποίων στους άλλους διαγωνιζόμενους θα έθιγε τα έννομα συμφέροντα του, οφείλει να σημειώνει επ' αυτών την ένδειξη «πληροφορίες εμπιστευτικού χαρακτήρα» σύμφωνα με το άρθρο 21 του Ν. 4412/2016. Εφόσον ένας οικονομικός φορέας χαρακτηρίζει πληροφορίες ως εμπιστευτικές, λόγω ύπαρξης τεχνικού ή εμπορικού απορρήτου, στη σχετική δήλωσή του, αναφέρει ρητά όλες τις σχετικές διατάξεις νόμου ή διοικητικές πράξεις που επιβάλλουν την εμπιστευτικότητα της συγκεκριμένης πληροφορίας. Σε αντίθετη περίπτωση δε δύναται να λαμβάνουν γνώση αυτών των πληροφοριών οι λοιποί διαγωνιζόμενοι. Το δικαίωμα πρόσβασης στα έγγραφα των προσφορών άλλων οικονομικών φορέων ασκείται, σύμφωνα με τους όρους του άρθρου 1 του άρθρου πρώτου του π.δ. 28/2015 (Α'34). Οποιαδήποτε πληροφορία εμπιστευτικού χαρακτήρα αφορά μόνο στην προστασία του απορρήτου που καλύπτει τεχνικά ή εμπορικά ζητήματα της επιχείρησης του ενδιαφερόμενου.
4. Οι προσφορές, επί ποινή απόρριψης, δεν πρέπει να έχουν ξέσματα, σβησίματα, προσθήκες, διορθώσεις. Εάν υπάρχει στην προσφορά οποιαδήποτε διόρθωση, αυτή πρέπει να είναι καθαρογραμμένη και μονογραμμένη από τον προσφέροντα, η δε αρμόδια επιτροπή παραλαβής και αποσφράγισης των προσφορών πρέπει κατά τον έλεγχο να καθαρογράψει την τυχόν διόρθωση, να μονογράψει και να σφραγίσει αυτήν. Η προσφορά απορρίπτεται όταν υπάρχουν σ' αυτήν διορθώσεις οι οποίες την καθιστούν ασαφή κατά την κρίση της επιτροπής αξιολόγησης των προσφορών.
5. Ο προσφέρων, εφόσον δεν έχει ασκήσει εμπροθέσμως την ένσταση του άρθρου 127 του Ν.4412/2016 κατά της διακήρυξης του διαγωνισμού, ή έχει απορριφθεί η ανωτέρω ένσταση, **θεωρείται ότι αποδέχεται πλήρως και ανεπιφυλάκτως όλους τους όρους της διακήρυξης ή πρόσκλησης και δεν δύναται, με την προσφορά του ή με οιονδήποτε άλλο τρόπο, να αποκρούσει, ευθέως ή εμμέσως, τους ανωτέρω όρους.** Μετά την κατάθεση της προσφοράς, επί νομίμως υποβληθέντων δικαιολογητικών, οι διαγωνιζόμενοι παρέχουν διευκρινίσεις μόνο όταν αυτές ζητούνται από αρμόδιο όργανο είτε κατά την ενώπιον του διαδικασία, είτε κατόπιν εγγράφου της Υπηρεσίας, (σύμφωνα με το άρθρο 102 του Ν.4412/2016). Από τις διευκρινίσεις, οι οποίες παρέχονται, σύμφωνα με τα παραπάνω, λαμβάνονται υπόψη μόνο εκείνες που αναφέρονται στα σημεία για τα οποία υποβλήθηκε σχετικό αίτημα από το αρμόδιο όργανο.
6. Οι προσφορές ισχύουν και δεσμεύουν τους προμηθευτές για χρονικό διάστημα **90 ημερών** από την επόμενη της διενέργειας του διαγωνισμού, καθώς και για το χρόνο που αποδέχονται να παρατείνουν την προσφορά τους. Προσφορά που ορίζει χρόνο ισχύος μικρότερο του



Επιχειρησιακό Πρόγραμμα  
ΜΕΤΑΡΡΥΘΜΙΣΗ ΔΗΜΟΣΙΟΥ ΤΟΜΕΑ



Με τη συγχρηματοδότηση της Ελλάδας και της Ευρωπαϊκής Ένωσης

προβλεπόμενου από την παρούσα διακήρυξη, απορρίπτεται σαν απαράδεκτη. Η ισχύς της προσφοράς μπορεί να παρατείνεται μονομερώς, πριν από τη λήξη της και για χρονικό διάστημα τριών (3) μηνών. Η ισχύς της προσφοράς μπορεί να παρατείνεται εγγράφως, με τη σύμφωνη γνώμη του συμμετέχοντος, εφόσον τούτο ζητηθεί από την αναθέτουσα αρχή πριν από τη λήξη της, κατ' ανώτατο όριο για χρονικό διάστημα ίσο με το προβλεπόμενο από τη διακήρυξη. Σε κάθε περίπτωση οι προσφέροντες υποχρεούνται να μεριμνούν για την παράταση, αντιστοίχως, της ισχύος της εγγυητικής επιστολής συμμετοχής.

Περαιτέρω παράταση της ισχύος της προσφοράς μπορεί να λάβει χώρα σύμφωνα με τα οριζόμενα στο άρθρο 97 παρ. 4 του Ν.4412/2016.

Η ανάδειξη του αναδόχου θα γίνει με κριτήριο κατακύρωσης την πλέον συμφέρουσα από οικονομική άποψη προσφορά αποκλειστικά βάσει της τιμής (χαμηλότερη τιμή). Συνεπώς, για την αξιολόγηση των προσφορών θα ληφθεί υπόψη αποκλειστικά η χαμηλότερη από τις προσφερόμενες τιμές. Υπό την επιφύλαξη όσων ορίζονται στο άρθρο 103 παρ. 3, 4, και 5 του Ν.4412/2016, η κατακύρωση θα γίνει στον ανάδοχο με τη χαμηλότερη τιμή, από εκείνους των οποίων οι προσφορές θα έχουν κριθεί ως αποδεκτές με βάση τις τεχνικές προδιαγραφές και τους όρους της διακήρυξης. Στην περίπτωση που ευρίσκονται προσφορές με την ίδια ακριβώς τιμή αυτές θεωρούνται ισότιμες και **η αναθέτουσα αρχή επιλέγει τον ανάδοχο με κλήρωση μεταξύ των οικονομικών φορέων που υπέβαλαν ισότιμες προσφορές. Η κλήρωση γίνεται ενώπιον του αρμοδίου συλλογικού οργάνου και παρουσία αυτών των οικονομικών φορέων.**

7. Προσφορές αόριστες, ανεπίδεκτες εκτίμησης ή υπό αίρεση απορρίπτονται ως απαράδεκτες. Επίσης, απορρίπτονται ως απαράδεκτες οι προσφορές που παρουσιάζουν αποκλίσεις από τις τεχνικές προδιαγραφές της διακήρυξης, καθόσον αποτελούν όλες απαράβατους όρους.

## **ΑΡΘΡΟ 3ο**

### **ΔΙΑΔΙΚΑΣΙΑ ΑΠΟΣΦΡΑΓΙΣΗΣ ΤΩΝ ΠΡΟΣΦΟΡΩΝ – ΑΝΑΚΟΙΝΩΣΗ ΤΙΜΩΝ**

1. Η αποσφράγιση των προσφορών γίνεται δημόσια από το αρμόδιο συλλογικό όργανο διενέργειας του διαγωνισμού και αξιολόγησης των αποτελεσμάτων αυτού (Επιτροπή Διαγωνισμού).
2. Η Επιτροπή προβαίνει στην έναρξη της διαδικασίας αποσφράγισης των προσφορών την ημερομηνία και ώρα που ορίζεται από τη διακήρυξη.
3. Η αποσφράγιση γίνεται με την παρακάτω διαδικασία:
  - 3.1. Αποσφραγίζονται οι κυρίως φάκελοι καθώς και οι φάκελοι των τεχνικών προσφορών, μονογράφονται δε και σφραγίζονται από την Επιτροπή όλα τα δικαιολογητικά και οι τεχνικές προσφορές.
  - 3.2. Οι φάκελοι των οικονομικών προσφορών δεν αποσφραγίζονται, αλλά μονογράφονται και σφραγίζονται από την Επιτροπή.
  - 3.3. Μετά την αποσφράγιση των προσφορών η Επιτροπή του διαγωνισμού προβαίνει στην καταχώρηση όσων έχουν υποβάλει προσφορές σε πρακτικό το οποίο υπογράφεται από τα μέλη της.
4. Οι φάκελοι των οικονομικών προσφορών αποσφραγίζονται μετά την ολοκλήρωση της αξιολόγησης των λοιπών στοιχείων των προσφορών. Σε εφαρμογή της παρ.4 του άρθρου 117 του



Επιχειρησιακό Πρόγραμμα  
ΜΕΤΑΡΡΥΘΜΙΣΗ ΔΗΜΟΣΙΟΥ ΤΟΜΕΑ



Με τη συγχρηματοδότηση της Ελλάδας και της Ευρωπαϊκής Ένωσης

# 18PROC002817330 2018-03-16

ν.4412/2016, δύνатаι η αποσφράγιση των οικονομικών προσφορών να πραγματοποιηθεί την ίδια μέρα με την διενέργεια του διαγωνισμού, εφόσον κρίνει ανάλογα η αρμόδια επιτροπή.

5. Οι φάκελοι των οικονομικών προσφορών, για όσες προσφορές δεν κρίθηκαν αποδεκτές κατά την αξιολόγηση των τεχνικών και λοιπών στοιχείων, δεν αποσφραγίζονται, αλλά επιστρέφονται, εφόσον δεν ασκηθεί ένδικο μέσο κατά της απόφασης απόρριψης της προσφοράς ή εφόσον έχει παρέλθει άπρακτη η προθεσμία άσκησης ενδίκων μέσων κατ' αυτής ή έχει υποβληθεί παραίτηση από τυχόν ασκηθέν ένδικο μέσο.

## **ΑΡΘΡΟ 4ο**

### **ΠΡΟΣΦΕΡΟΜΕΝΗ ΤΙΜΗ**

1. Η προσφερόμενη τιμή θα αναγράφεται σε ευρώ και θα περιλαμβάνει τις νόμιμες κρατήσεις, εκτός του αναλογούντα ΦΠΑ.
2. Οι τιμές δεσμεύουν τον ανάδοχο για όλη την διάρκεια ισχύος της σύμβασης και σε τυχόν παράταση αυτής.
3. Προσφορές που θέτουν όρο αναπροσαρμογής της τιμής απορρίπτονται ως απαράδεκτες.
4. Εφόσον από την προσφορά δεν προκύπτει με σαφήνεια η προσφερόμενη τιμή, η προσφορά απορρίπτεται ως απαράδεκτη.
5. **Η προσφερόμενη τιμή δίδεται σε EURO για κάθε χώρο ξεχωριστά.**

6. **ΟΣΟΝ ΑΦΟΡΑ ΣΤΗΝ ΤΙΜΟΛΟΓΗΣΗ: ΤΑ ΤΙΜΟΛΟΓΙΑ ΘΑ ΕΚΔΟΘΟΥΝ ΚΑΙ ΘΑ ΠΑΡΑΔΟΘΟΥΝ ΣΤΟΝ ΦΟΡΕΑ ΠΡΩΤΟΒΑΘΜΙΑΣ ΦΡΟΝΤΙΔΑΣ ΥΓΕΙΑΣ ΚΥ ΕΥΟΣΜΟΥ (σύμφωνα με τη δέσμευση πίστωσης).**

## **ΑΡΘΡΟ 5ο**

### **ΚΑΤΑΚΥΡΩΣΗ-ΕΓΓΥΗΣΙΣ**

1. Η κατακύρωση θα γίνει στον ανάδοχο ή στους προσφέροντες των οποίων οι προσφορές είναι αποδεκτές με βάση τους καθοριζόμενους στις τεχνικές προδιαγραφές και τη διακήρυξη ουσιαστικούς όρους, που προσφέρει την **πλέον συμφέρουσα από οικονομική άποψη προσφορά αποκλειστικά βάσει της τιμής** σύμφωνα με το άρθρο 103 του Ν.4412/2016.
2. Μετά την αξιολόγηση των προσφορών και την ανάδειξη αυτού στον οποίο πρόκειται να γίνει η κατακύρωση, η αναθέτουσα αρχή ειδοποιεί εγγράφως τον προσφέροντα, στον οποίο πρόκειται να γίνει η κατακύρωση να υποβάλει εντός 10 ημερών, από την ειδοποίηση, τα δικαιολογητικά του άρθρου 80 του Ν.4412/2016, ως αποδεικτικά στοιχεία για τη μη συνδρομή των λόγων αποκλεισμού των άρθρων 73 και 74, καθώς και για τη πλήρωση των κριτηρίων ποιοτικής επιλογής του άρθρου 75, όπως καθορίζονται ειδικότερα στη διακήρυξη. Τα δικαιολογητικά αυτά προσκομίζονται από τον διαγωνιζόμενο στον οποίο πρόκειται να γίνει η κατακύρωση, μέσα σε σφραγισμένο φάκελο, που φέρει τις ενδείξεις του κυρίως φακέλου, ο οποίος παραδίδεται εμπρόθεσμα στο αρμόδιο όργανο παραλαβής και αποσφράγισης των προσφορών.
3. Η κατακύρωση του διαγωνισμού θα γίνει από την Διοίκηση της Υπηρεσίας. Στη συνέχεια, θα αποσταλεί στον ή στους προσφέροντες η σχετική σύμβαση.
4. Ο ανάδοχος στον οποίο κατακυρώθηκε ή ανατέθηκε η προμήθεια, υποχρεούται να προσέλθει εντός είκοσι (20) ημερών από την ημερομηνία κοινοποίησης της ανακοίνωσης, για την



Ευρωπαϊκή Ένωση  
Ευρωπαϊκό Κοινωνικό Ταμείο

Επιχειρησιακό Πρόγραμμα  
ΜΕΤΑΡΡΥΘΜΙΣΗ ΔΗΜΟΣΙΟΥ ΤΟΜΕΑ



Υπουργείο Υγείας



ανάπτυξη - εργασία - αλληλεγγύη

Με τη συγχρηματοδότηση της Ελλάδας και της Ευρωπαϊκής Ένωσης

υπογραφή της σχετικής σύμβασης, **προσκομίζοντας και την προβλεπόμενη εγγύηση καλής εκτέλεσης της σύμβασης, η οποία θα καλύπτει ποσό ίσο με ποσοστό 5% επί της συνολικής συμβατικής αξίας χωρίς το ΦΠΑ.** Χρόνος ισχύος της εγγύησης πρέπει να είναι μεγαλύτερος κατά ένα (1) τουλάχιστον μήνα από το συνολικό χρόνο ισχύος της σύμβασης.

5. Σε περίπτωση που ο ανακηρυχθείς ανάδοχος δεν προσέλθει μέσα στην προθεσμία που του ορίστηκε να υπογράψει τη σχετική σύμβαση, κηρύσσεται υποχρεωτικά έκπτωτος από την κατακύρωση που έγινε στο όνομά του και από κάθε δικαίωμα που απορρέει από αυτήν με απόφαση της Διοίκησης της Υπηρεσίας, μετά από εισήγηση της αρμόδιας επιτροπής, ενώ του επιβάλλονται οι προβλεπόμενες από το νόμο κυρώσεις.
6. **Ειδική ρήτρα ακεραιότητας:** Κατά την υπογραφή της σύμβασης, ο προσφέρων ή οι νόμιμοι εκπρόσωποί του, δεσμεύονται ότι, σε όλα τα στάδια που προηγήθηκαν της κατακύρωσης της σύμβασης, δεν ενήργησαν αθέμιτα, παράνομα ή καταχρηστικά και ότι θα εξακολουθήσουν να μην ενεργούν κατ' αυτόν τον τρόπο κατά το στάδιο εκτέλεσης της σύμβασης αλλά και μετά τη λήξη αυτής.

## ΑΡΘΡΟ 6ο

### ΧΡΟΝΟΣ ΙΣΧΥΣ ΤΗΣ ΣΥΜΒΑΣΗΣ

Η σύμβαση θα ισχύει για τριάντα (30) ημέρες, σύμφωνα με το ζητούμενο χρόνο ολοκλήρωσης των εργασιών.

Η αναδιאμόρφωση των χώρων θα πραγματοποιηθεί **εντός τριάντα(30) ημερών** από την υπογραφή της σύμβασης. Σε περίπτωση κατά την οποία ο ανάδοχος δεν ανταποκριθεί με συνέπεια στις από τη σύμβαση και το νόμο υποχρεώσεις του, η σύμβαση μπορεί να καταγγελθεί μονομερώς από πλευρά της Αναθέτουσας Αρχής με όλες τις από το Νόμο προβλεπόμενες συνέπειες.

## ΑΡΘΡΟ 7ο

### ΕΝΣΤΑΣΕΙΣ

Ένσταση επιτρέπεται κατά της διακήρυξης, κατά πράξης της αναθέτουσας αρχής έως και την κατακυρωτική απόφαση. Για τους λόγους, την προθεσμία και τη διαδικασία υποβολής ενστάσεων και εξέτασής τους ισχύουν τα οριζόμενα στο άρθρο 127 του Ν.4412/2016.

Για το παραδεκτό της άσκησης ένστασης προσκομίζεται παράβολο υπέρ του Δημοσίου, ποσού ίσου με το ένα επί τοις εκατό (1%) επί της εκτιμώμενης αξίας του διαγωνισμού. Το ποσοστό του παραβόλου και το ύψος των ανωτέρω ποσών μπορεί να αναπροσαρμόζονται μετά από έκδοση κοινής απόφασης των Υπουργών Οικονομίας, Ανάπτυξης και Τουρισμού, Οικονομικών και Υποδομών, Μεταφορών και Δικτύων.

## ΑΡΘΡΟ 8ο

### ΠΛΗΡΩΜΗ

Η πληρωμή θα γίνεται με την εξόφληση του 100% της συμβατικής αξίας των τιμολογίων και υπό τον όρο ότι δεν συντρέχει περίπτωση επιβολής προστίμων ή άλλων οικονομικών κυρώσεων εις βάρος του αναδόχου.

Η πληρωμή θα γίνεται σύμφωνα με την αριθμ.22926/28-06-2017(ΑΔΑ:62ΘΤΟΡΕΠ-ΨΔΡ) ανάληψη υποχρέωσης και δέσμευση πίστωσης για τις εργασίες Αναδιאμόρφωσης χώρου, σε μισθωμένο



Επιχειρησιακό Πρόγραμμα  
ΜΕΤΑΡΡΥΘΜΙΣΗ ΔΗΜΟΣΙΟΥ ΤΟΜΕΑ



Με τη συγχρηματοδότηση της Ελλάδας και της Ευρωπαϊκής Ένωσης

# 18PROC002817330 2018-03-16

ισόγειο ακίνητο επί της οδού Ιλιάδος 3, στο Δήμο Κορδελιού- Ευόσμου, αρμοδιότητας της 3ης ΥΠΕ Μακεδονίας.

ΤΑ ΤΙΜΟΛΟΓΙΑ ΘΑ ΕΚΔΙΔΟΝΤΑΙ ΜΕΤΑ ΤΗΝ ΚΑΤΑΧΩΡΗΣΗ ΤΗΣ ΣΥΜΒΑΣΗΣ ΣΤΟ ΚΕΝΤΡΙΚΟ ΗΛΕΚΤΡΟΝΙΚΟ ΜΗΤΡΩΟ ΔΗΜΟΣΙΩΝ ΣΥΜΒΑΣΕΩΝ (ΚΗΜΔΗΣ) ΓΙΑ ΤΗΝ ΗΜΕΡΟΜΗΝΙΑ ΚΑΤΑΧΩΡΗΣΗΣ Ο ΑΝΑΔΟΧΟΣ ΥΠΟΧΡΕΟΥΤΑΙ ΝΑ ΕΠΙΚΟΙΝΩΝΗΣΕΙ ΜΕ ΤΟ ΑΡΜΟΔΙΟ ΤΜΗΜΑ ΠΡΟΜΗΘΕΙΩΝ ΤΗΣ ΥΠΗΡΕΣΙΑΣ.

Η πληρωμή θα γίνεται σε ευρώ (€), μετά από προηγούμενη θεώρηση των σχετικών χρηματικών ενταλμάτων πληρωμής από τον αρμόδιο Επίτροπο του Ελεγκτικού Συνεδρίου.

Χρόνος εξόφλησης: εντός εξήντα (60) ημερών, υπολογιζόμενων από την επομένη της υποβολής του τιμολογίου πώλησης από τον ανάδοχο.

Η εξόφληση γίνεται με βάση τα νόμιμα δικαιολογητικά πληρωμής και τα λοιπά στοιχεία που προβλέπονται στο σχετικό άρθρο του Ν. 4412/2016 και την ισχύουσα νομοθεσία για την εξόφληση τίτλων πληρωμής ή την είσπραξη απαιτήσεων από το Δημόσιο και τα Ν.Π.Δ.Δ. (αποδεικτικά φορολογικής και ασφαλιστικής ενημερότητας κ.λ.π.).

Η υποβολή του τιμολογίου δεν μπορεί να γίνει πριν από την εκπλήρωση των συμβατικών υποχρεώσεων.

Σε περίπτωση που η εξόφληση των τιμολογίων γίνει μετά την πιο πάνω προθεσμία, η 3η ΥΠΕ καθίσταται υπερέμμερη, σύμφωνα με τις διατάξεις του Ν. 4152 «Επείγοντα μέτρα εφαρμογής των νόμων 4046/2012, 4093/2012 και 4127/2013» (ΦΕΚ 107/9-5-2013) παραγ. Ζ5 «ΣΥΝΑΛΛΑΓΕΣ ΜΕΤΑΞΥ ΕΠΙΧΕΙΡΗΣΕΩΝ ΚΑΙ ΔΗΜΟΣΙΩΝ ΑΡΧΩΝ».

Η προθεσμία πληρωμής αναστέλλεται α) κατά το χρονικό διάστημα που μεσολαβεί από την αποστολή του σχετικού χρηματικού εντάλματος πληρωμής στον αρμόδιο Επίτροπο του Ελεγκτικού Συνεδρίου και μέχρι τη θεώρηση αυτού, β) κατά το χρονικό διάστημα τυχόν δικαστικών ή εξώδικων διενέξεων μεταξύ της 3ης ΔΥΠΕ και του ανάδοχο, που αφορούν στην εκτέλεση της σύμβασης, καθώς και γ) στις λοιπές περιπτώσεις που αναφέρονται στο σχετικό άρθρο του Ν. 4412/2016. Επίσης, δεν προσμετράται ο χρόνος καθυστέρησης της πληρωμής, που οφείλεται σε υπαιτιότητα του παρόχου (μη έγκαιρη υποβολή των αναγκαίων δικαιολογητικών κ.λ.π.).

## Ο Ανάδοχος βαρύνεται με τις νόμιμες κρατήσεις:

- ποσοστό 2% επί του τιμολογίου της σύμβασης μετά την αφαίρεση του Φ.Π.Α. και κάθε άλλου ποσού παρακρατούμενου υπέρ τρίτων, σύμφωνα με την αριθμ. ΔΥ6α/Γ.Π./οικ. 36932/17-3-2009 Κ.Υ.Α. σε εφαρμογή του άρθρου 3 του Ν. 3580/2007.
- ποσοστό 0,06%, Υπέρ της Ενιαίας Ανεξάρτητης Αρχής Δημοσίων Συμβάσεων βάσει του Ν. 4013/2011 όπως τροποποιήθηκε και ισχύει με το Ν 4072/2012 άρθρο 38 παραγ. 2β & το Ν. 4146/2013 άρθρο 61 και το Ν. 4412/2016 παρ. 7 του άρθρου 375 «προποιοιούμενες διατάξεις», που υπολογίζεται επί της αξίας κάθε πληρωμής προ φόρων και κρατήσεων της αρχικής, καθώς και κάθε συμπληρωματικής σύμβασης. Η εν λόγω κράτηση υπόκειται σε τέλος χαρτοσήμου 3% (πλέον 20% εισφοράς υπέρ ΟΓΑ επ' αυτού).
- ποσοστό 0,06% Υπέρ της Αρχής Εξέτασης Προδικαστικών Προσφυγών βάσει της παραγρ.3, του άρθρου 350, του Ν.4412/2016, που υπολογίζεται στην καθαρή αξία του τιμολογίου. Η εν λόγω κράτηση υπόκειται σε τέλος χαρτοσήμου 3% (πλέον 20% εισφοράς υπέρ ΟΓΑ επ' αυτού).
- Κατά την πληρωμή του τιμήματος παρακρατείται ο προβλεπόμενος φόρος εισοδήματος 8%.

Ο Φόρος Προστιθέμενης Αξίας (Φ.Π.Α.) επί της αξίας των τιμολογίων βαρύνει την Αναθέτουσα Αρχή.



Ευρωπαϊκή Ένωση  
Ευρωπαϊκό Κοινωνικό Ταμείο

Επιχειρησιακό Πρόγραμμα  
ΜΕΤΑΡΡΥΘΜΙΣΗ ΔΗΜΟΣΙΟΥ ΤΟΜΕΑ



Υπουργείο Υγείας



ανάπτυξη - εργασία - αλληλεγγύη

Με τη συγχρηματοδότηση της Ελλάδας και της Ευρωπαϊκής Ένωσης

**ΑΡΘΡΟ 9ο**

**ΚΑΝΟΝΕΣ ΔΗΜΟΣΙΟΤΗΤΑΣ**

Περίληψη της παρούσας διακήρυξης έχει σταλεί για δημοσίευση στην Ημερήσια Οικονομική εφημερίδα «ΗΧΩ ΤΩΝ ΔΗΜΟΠΡΑΣΙΩΝ».

και για ανάρτηση στους Πίνακες ανακοινώσεων των παρακάτω φορέων:

- ΕΜΠΟΡΙΚΟ & ΒΙΟΜΗΧΑΝΙΚΟ ΕΠΙΜΕΛΗΤΗΡΙΟ ΘΕΣΣΑΛΟΝΙΚΗΣ
- ΕΠΑΓΓΕΛΜΑΤΙΚΟ ΕΠΙΜΕΛΗΤΗΡΙΟ ΘΕΣΣΑΛΟΝΙΚΗΣ
- ΒΙΟΤΕΧΝΙΚΟ ΕΠΙΜΕΛΗΤΗΡΙΟ
- Δήμο Θεσσαλονίκης

**Τα τεύχη της διακήρυξης και οι τεχνικές προδιαγραφές θα διατίθενται αποκλειστικά από την επίσημη ιστοσελίδα της Υπηρεσίας ([www.3ypre.gr](http://www.3ypre.gr)).**

**ΑΡΘΡΟ 10ο**

**ΛΟΙΠΕΣ ΔΙΑΤΑΞΕΙΣ**

Για ότι δεν αναφέρεται στην παρούσα διακήρυξη, ισχύουν οι περί προμηθειών του Δημοσίου νόμοι και διατάξεις (Ν.4412/2016).

**Ο Διοικητής  
της 3ης Υγειονομικής Περιφέρειας Μακεδονίας**

**Γιώργος Κ. Κίρκος**



Επιχειρησιακό Πρόγραμμα  
ΜΕΤΑΡΡΥΘΜΙΣΗ ΔΗΜΟΣΙΟΥ ΤΟΜΕΑ



Με τη συγχρηματοδότηση της Ελλάδας και της Ευρωπαϊκής Ένωσης

**ΠΑΡΑΡΤΗΜΑ Β'****B1. Αναδιαμόρφωση χώρου, σε μισθωμένο ισόγειο ακίνητο επί της οδού Ιλιάδος 3, στο Δήμο Κορδελιού- Ευόσμου****I. ΤΕΧΝΙΚΗ ΠΕΡΙΓΡΑΦΗ**

Η παρούσα Τεχνική Περιγραφή αφορά σε εργασίες που θα πραγματοποιηθούν σε μισθωμένο ισόγειο ακίνητο επί της οδού Ιλιάδος 3, στον Εύοσμο Θεσσαλονίκης, προκειμένου να διαμορφωθεί χώρος που θα στεγάσει ανάγκες του ΚΥΑΤ Ευόσμου. Πρόκειται για ισόγειο κατάστημα εμβαδού περίπου 120τ.μ.

Σύμφωνα με την πρόταση αναδιαμόρφωσης, στο χώρο θα αναπτυχθούν δύο εξεταστήρια ιατρού, ένα εξεταστήριο παιδίατρο, ένα γραφείο κοινωνικού λειτουργού, ένας χώρος νοσηλευτών – επισκεπτών υγείας, ένα γκισέ γραμματείας καθώς και χώροι αναμονής (βλ. συνημμένο σχέδιο κάτοψης ισόγειου). Επιπλέον των δύο υφιστάμενων WC, που θα χρησιμοποιηθούν ως WC κοινού και προσωπικού, θα διαμορφωθεί ιδιαίτερο WC ΑμεΑ.

Για την υλοποίηση της αναδιαμόρφωσης, θα πραγματοποιηθούν αναλυτικά οι κάτωθι εργασίες:

- 1. Αποξήλωση εσωτερικού εξοπλισμού** και πιο συγκεκριμένα θα αποξηλωθούν τα υφιστάμενα ελαφρά πετάσματα, ο υφιστάμενος πάγκος κουζίνας, το μεταλλικό κιγκλίδωμα της σκάλας καθώς και κάθε είδους εξοπλισμός ο οποίος δε θα είναι απαραίτητος στη νέα εγκατάσταση (περσίδες, ντουζιέρα αποθήκης κλπ). Τα προϊόντα των αποξηλώσεων θα αφαιρεθούν με προσοχή προκειμένου να επαναχρησιμοποιηθούν και όσα δεν επαναχρησιμοποιηθούν θα αποθηκευτούν σε χώρο που θα υποδειχτεί από τον ιδιοκτήτη.

Οι επιφάνειες επαφής των αφαιρουμένων τοιχοπετασμάτων με τα λοιπά δομικά στοιχεία του κτιρίου θα παραδοθούν καθαρές και λείες και θα είναι πλήρως απαλλαγμένες από προεξέχοντα στοιχεία συνδέσμων και στηριγμάτων.

Επίσης θα γίνει αποξήλωση πλακιδίων τοίχου στην κουζίνα (επιφάνεια περίπου 0,90\*0,60), με το κονίαμα στρώσεως αυτών, σε οποιοδήποτε ύψος.

- 2. Επενδύσεις δαπέδου και τοίχων** με πλακίδια GROUP 1, διαστάσεων 20x20cm στο δάπεδο και στις τοιχοποιίες του χώρου ως το ύψος του πρεκιού του WC ΑμεΑ, στα ιατρεία άνωθεν των νιπτήρων επιφάνειας 0,60x0,60 ανά νιπτήρα, καθώς και στην αποθήκη στο σημείο όπου θα αποξηλωθεί η ντουζιέρα, εφυαλωμένα, χρωματιστά, αντοχής σε απότριψη "GROUP 1", διαστάσεων 20x20 cm, χρώματος και σχεδίου επιλογής της Υπηρεσίας με συνδυασμό τουλάχιστον δύο χρωμάτων, σύμφωνα με την ΕΤΕΠ 03-07-02-00 "Επενδύσεις με κεραμικά πλακίδια, εσωτερικές και εξωτερικές".

Περιλαμβάνονται τα πλακίδια, με αρμούς 1 mm, η τσιμεντοκονία των 450 kg τσιμέντου με πρόσμικτο βελτιωτικό της πρόσφυσης με την επιφάνεια εφαρμογής, η κόλλα συμβατή με την υπάρχουσα υποδομή, το αρμολόγημα με λευκό τσιμέντο ή με ειδικό υλικό συμβατό με τα κεραμικά πλακίδια, ο επιμελής καθαρισμός των τελικών επιφανειών του τοίχου και η διαμόρφωση σπών για την διέλευση υδραυλικών σωληνώσεων, διακοπών, ρευματοδοτών



Επιχειρησιακό Πρόγραμμα  
ΜΕΤΑΡΡΥΘΜΙΣΗ ΔΗΜΟΣΙΟΥ ΤΟΜΕΑ



Με τη συγχρηματοδότηση της Ελλάδας και της Ευρωπαϊκής Ένωσης

κ.λπ. Πλήρης περαιωμένη εργασία χάραξης σχεδίου, τοποθέτησης, αρμολόγησης, καθαρισμού υλικά και μικροϋλικά επί τόπου.

3. **Χωρίσματα από γυψοσανίδες**, επίπεδες, πάχους 12,5 mm προς συμπλήρωση ή σε συνέχεια υπάρχουσας οπτοπλινθοδομής ή άλλου χωρίσματος. Τα χωρίσματα θα έχουν συνολικό πάχος 10cm και θα τοποθετηθούν για τη δημιουργία των ιατρείων και του WC ΑμεΑ πάντα σύμφωνα με τα σχέδια και τις υποδείξεις της Υπηρεσίας. Τα ελαφρά εσωτερικά χωρίσματα, θα έχουν μεταλλικό σκελετό από στραντζαριστή λαμαρίνα γαλβανισμένη εν θερμώ και αμφίπλευρη επένδυση με γυψοσανίδες απλές πάχους 12,5 mm. Ειδικά στο χώρο του WC ΑμεΑ, η επένδυση να είναι με διπλές γυψοσανίδες. Μεταξύ των γυψοσανίδων τοποθετείται μονωτικό υλικό από πετροβάμβακα πάχους 5 εκ. Όπου απαιτείται, η γυψοσανίδα θα είναι ανθυγρή.
4. **Επιχρίσματα τριπτά - τριβιδιστά** με τιμεντοκονίαμα των 450 kg τιμέντου, πάχους 2,5 cm, σε τρεις διαστρώσεις, από τις οποίες η πρώτη πιτσιλιστή, η δεύτερη στρωτή (λάσπωμα) και τρίτη τριπτή (τριβιδιστή), επί τοίχων ή οροφών, σε οποιαδήποτε στάθμη από το έδαφος, και σε ύψος μέχρι 4,00 m από το δάπεδο εργασίας. Οι εργασίες θα γίνουν όπου λόγω της αποξήλωσης πλακιδίων, θα χρειαστεί αποκατάσταση και εκ νέου επιχρίσματα. Επίσης εργασίες θα πραγματοποιηθούν στα τμήματα της τοιχοποιίας όπου θα γίνουν οι οδεύσεις των δικτύων ύδρευσης-αποχέτευσης, καθώς και στα σημεία από όπου θα αποξηλωθούν πλακίδια τοίχου.
5. **Περιθώρια (σουβατεπιά)** από μάρμαρο σκληρό έως εξαιρετικά σκληρό, πάχους 1 cm και πλάτους έως 10 cm, υλικά και εργασία πλήρους κατασκευής, οποιουδήποτε τύπου, χρώματος σχεδίου εφαρμογής, σύμφωνα με τα υπάρχοντα.
6. **Χρωματισμοί εσωτερικών επιφανειών** με χρήση χρωμάτων, ακρυλικής στυρενιοακρυλικής - ακρυλικής ή πολυβινυλικής βάσεως. Σε όλες τις επιφάνειες των εσωτερικών τοιχοποιιών θα πραγματοποιηθούν χρωματισμοί με χρήση πλαστικών χρωμάτων υψηλής ποιότητας. Θα γίνει προετοιμασία των επιφανειών, αστάρωμα και εφαρμογή του τελικού χρώματος. Όπου απαιτείται θα πραγματοποιηθούν επιπλέον εργασίες αποκατάστασης (π.χ. στοκάρισμα).  
  
Πιο συγκεκριμένα, θα πραγματοποιηθούν εσωτερικοί χρωματισμοί επί επιφανειών γυψοσανίδων και επιχρισμάτων με υδατικής διασποράς χρώματα ακρυλικής, ή βινυλικής, ή στυρενιοακρυλικής βάσεως σε δύο διαστρώσεις, χωρίς προηγούμενο σπατουλάρισμα, σύμφωνα με την ΕΤΕΠ 03-10-02-00 "Χρωματισμοί επιφανειών επιχρισμάτων", προετοιμασία των επιφανειών, αστάρωμα και εφαρμογή δύο στρώσεων του τελικού χρώματος. Συμπεριλαμβάνονται υλικά και μικροϋλικά επί τόπου, ικρίωματα και εργασία.
7. **Ανακαίνιση εξωτερικών χρωμάτων** επί τοίχου με ακρυλικά χρώματα. Δύο χέρια με ρολό, βούρτσα ή πινέλο ανάλογα. Το μερεμέτι ασταρώνεται με μονωτικό αστάρι νεφτιού, στοκάρισμα και πάλι αστάρωμα με αστάρι νεφτιού. Υλικά, μικροϋλικά και εργασία προετοιμασίας των επιφανειών και πλήρους χρωματισμού αυτών σε οποιοδήποτε ύψος, σύμφωνα με τις οδηγίες και τις προδιαγραφές του υλικού. Απόχρωση όμοια με την υφιστάμενη.
8. **Νέες Θύρες εσωτερικές**. Θα τοποθετηθούν έξι νέες θύρες από mdf με επένδυση στις δύο όψεις laminate, χρώματος βάσει υποδείξεως της Υπηρεσίας. Οι ως άνω θύρες θα παραδίδονται με την τοποθέτηση του κατάλληλου κασώματος, με περιθώρια (περβάζια)



Ευρωπαϊκή Ένωση  
Ευρωπαϊκό Κοινωνικό Ταμείο

Επιχειρησιακό Πρόγραμμα  
ΜΕΤΑΡΡΥΘΜΙΣΗ ΔΗΜΟΣΙΟΥ ΤΟΜΕΑ



Υπουργείο Υγείας



ανάπτυξη - εργασία - αλληλεγγύη

Με τη συγχρηματοδότηση της Ελλάδας και της Ευρωπαϊκής Ένωσης



2x5,5 cm, με τοποθετημένους μεντεσέδες, κλειδαριές, χειρολαβές, τύπου και χρώματος βάσει υποδείξεως της Υπηρεσίας.

Οι θύρες θα έχουν καθαρό άνοιγμα 0,90 m, ενώ η θύρα στον χώρο του WC ΑμεΑ θα έχει άνοιγμα 1,00 m και θα ανοίγει προς τα έξω.

9. **Κουφώματα αλουμινίου.** Θα τοποθετηθούν δύο κουφώματα αλουμινίου δίφυλλα (στα γραφεία κοινωνικού λειτουργού και επισκέπτη υγείας), με το ένα ή και τα δύο φύλλα συρόμενα (επάλληλα), ηλεκτροστατικώς βαμμένα, διαστάσεων 1.40\*1.00 m εξωτερικού πλαισίου και φύλλων συρόμενων επαλλήλως.

Θα γίνει αντικατάσταση δύο σταθερών φεγγιτών υφιστάμενης βιτρίνας, διαστάσεων 2,00\*0,50 m, με νέους αντίστοιχων διαστάσεων ανακλινόμενους. Υαλοστάσια αλουμινίου οποιωνδήποτε διαστάσεων, με φύλλα ανοιγόμενα περι οριζόντιο ή κατακόρυφο άξονα, οποιασδήποτε μορφής και διαστάσεων, σύμφωνα με την μελέτη και την ΕΤΕΠ 03-08-03-00 "Κουφώματα Αλουμινίου".

Όλα τα παραπάνω θα φέρουν διπλούς υαλοπίνακες, και τα απαραίτητα παρεμβύσματα, όλα τα υλικά, μικροϋλικά και εξαρτήματα συνδέσεως, στερεώσεως και λειτουργίας, ασφαλίσεως και, όλα τα υλικά, μικροϋλικά, λαστιχάκια, βούρτσες, πηχάκια, αρμοκάλυπτρα, κλειθρα τύπου INTERLOCK, χειρολαβές κ.λπ., καθώς και κάθε άλλο υλικό ή κατασκευή, έστω και αν δεν αναφέρονται, αλλά κριθεί ότι είναι απαραίτητα για την σωστή λειτουργία τους.

Επίσης θα προσαρμοστούν σε νέα θέση σύμφωνα με το σχέδιο και τις υποδείξεις της Τεχνικής Υπηρεσίας τα δύο κουφώματα αλουμινίου που υπάρχουν στο χώρο και θα αποξηλωθούν. Συμπεριλαμβάνονται κάθε είδους προφίλ ή σιλικόνη για τη φραγή των οποιωνδήποτε αρμών με τοίχους ή πετάσματα κ.λπ., για την πλήρη και σύμφωνα με τα σχέδια κατασκευή, όλα τα υλικά απλά ή σύνθετα, τα μικροϋλικά ή βοηθητικά υλικά, καθώς και κάθε μικροϋλικό που δεν κατονομάζεται ρητά αλλά είναι απαραίτητο για την πλήρη και έντεχνη κατασκευή, τοποθέτηση, και στερέωση τους.

10. **Γκισέ γραμματείας: μεταφορά και τοποθέτηση.** Θα τοποθετηθεί γκισέ γραμματείας, το οποίο θα αποσυναρμολογηθεί από το άλλο χώρο της 3ης Υ.Π.Ε. και θα προσαρμοστεί στις απαιτούμενες διαστάσεις. Αρχικά θα γίνει καθαίρεση γκισέ οποιασδήποτε μορφής και διαστάσεων μετά προσοχής, για επανατοποθέτηση σε νέα θέση, ανάλογα με τις εντολές της Τεχνικής Υπηρεσίας, δηλαδή, απελευθέρωσή τους από τα ξύλινα ή μεταλλικά στηρίγματα με τα οποία συνδέονται ή στερεώνονται στα δάπεδα και στους τοίχους, λαμβάνοντας τα απαραίτητα μέτρα προστασίας ατόμων και εξασφάλισης ακεραιότητας του εξοπλισμού του χώρου, των πάσης φύσεως, εργαλείων και μηχανημάτων για την αποκοπή μεταλλικών στοιχείων κ.λπ..

Προ της καθαιρέσεως γκισέ ως ανωτέρω, θα πραγματοποιηθούν οι εργασίες απομόνωσης Η/Μ δικτύων, αποξήλωσης τυχόν καλωδιώσεων, σωληνώσεων, θερμαντικών ή κλιματιστικών σωμάτων, περιζωμάτων (σοβατεπί), και λοιπών στοιχείων, ενδεικτικά σημειώνονται: υλικά επί τόπου, μικροϋλικά, ειδικά σιδηρικά και εργασία πλήρους τροποποίησης, προσαρμογής, μεταφοράς, επανατοποθέτησης και στήριξης του συνόλου του γκισέ ή και επιμέρους τμημάτων του, ανάλογα με το εύρος της επιφάνειας εργασίας, αποξήλωσης του παλαιού και προσθήκη νέου υαλωτού διαφράγματος προστασίας των υπαλλήλων (αν υπάρχει), καθώς και όσες τροποποιήσεις απαιτηθούν από την Τεχνική Υπηρεσία.

Συμπεριλαμβάνονται κάθε είδους προφίλ ή σιλικόνη για τη φραγή των οποιωνδήποτε αρμών



Ευρωπαϊκή Ένωση  
Ευρωπαϊκό Κοινωνικό Ταμείο

Επιχειρησιακό Πρόγραμμα  
ΜΕΤΑΡΡΥΘΜΙΣΗ ΔΗΜΟΣΙΟΥ ΤΟΜΕΑ



Υπουργείο Υγείας



ανάπτυξη - εργασία - αλληλεγγύη

Με τη συγχρηματοδότηση της Ελλάδας και της Ευρωπαϊκής Ένωσης

με τοίχους ή πετάσματα κ.λ.π., για την πλήρη και σύμφωνα με τα σχέδια κατασκευή, όλα τα υλικά απλά ή σύνθετα, τα μικροϋλικά ή βοηθητικά υλικά, καθώς και κάθε μικροϋλικό που δεν κατονομάζεται ρητά αλλά είναι απαραίτητο για την πλήρη και έντεχνη κατασκευή, τοποθέτηση, και στερέωση για πλήρη λειτουργία του τροποποιημένου γκισέ.

**11. Μεταφορά ξενοδοχειακού εξοπλισμού.** Θα μεταφερθούν και θα τοποθετηθούν στο χώρο, σε θέση που θα υποδειχθεί από την Τεχνική Υπηρεσία, είδη ξενοδοχειακού εξοπλισμού (ενδεικτικά 6 γραφεία, 6 βιβλιοθήκες, ντουλάπα αρχείου, καρέκλες, 3 εξεταστικές κλίνες κλπ), τα οποία υπάρχουν αποθηκευμένα σε αποθήκη της 3ης Υ.ΠΕ.

**12. Μεταλλικό βατό κεκλιμένο επίπεδο (ράμπα)** με επεξεργασία βαφής. Θα κατασκευαστεί εξωτερικά μεταλλική ράμπα, από μπακλαβωτή λαμαρίνα πάχους 3 mm, η οποία θα στερεωθεί σε σκελετό από κοιλοδοκούς κατάλληλων διαστάσεων, με πλατύσκαλο διαστάσεων 1,20\*1,50 και μεταλλικό κιγκλίδωμα από τη μία πλευρά. Από το πλατύσκαλο θα διαμορφωθούν μεταλλικά σκαλοπάτια προς την αντίθετη κατεύθυνση της ράμπας. Το σύνολο δεν πρέπει να ταλαντώνεται υπερβολικά.

Η κατασκευή θα φέρει μεταλλικά κιγκλιδώματα προστασίας, ύψους άνω του 1,05 m , με κάθετες ράβδους 14X14 mm ανά 12 cm, με λάμα 50X5 mm και σωλήνα διατομής Φ 48 mm. Η κατασκευή της θα γίνει με άριστες κολλήσεις των επί μέρους τεμαχίων στο εργαστήριο ή επί τόπου, στο σημείο τοποθέτησης. Όλα τα στοιχεία της κατασκευής θα βαφούν με αντισκωριακό υπόστρωμα και βαφή από άριστης ποιότητας ελαιοχρώματα για μέταλλα, σε χρώμα επιλογής και έγκρισης της Υπηρεσίας.

Στην τιμή περιλαμβάνονται : η προμήθεια, μεταφορά και τοποθέτηση όλων των απαραίτητων υλικών και μικροϋλικών, η απομάκρυνση των άχρηστων υλικών και κάθε εργασία που απαιτείται για την πλήρη και άρτια περαίωση της κατασκευής.

**13. Κατασκευή βατού δαπέδου** για την κάλυψη του τμήματος του κλιμακοστασίου (μήκους περίπου 40 cm), προκειμένου να προκύψει διάδρομος πλάτους τουλάχιστο 1,20 m. Η κατασκευή θα είναι μεταλλική και η ανάλυσή της γίνεται με προσομοίωσή τους σε μοντέλο ραβδωτού επιπέδου πλαισίου το οποίο περιλαμβάνει τις αμφιαρθρωτές δοκούς. Όλα τα στοιχεία είναι απλοί στατικοί φορείς και δεν χρησιμοποιείται κάποιο πρόγραμμα στατικής ανάλυσης. Ο φορέας θα μορφωθεί από μεταλλικές πρότυπες διατομές. Ιδιαίτερη προσοχή θα δοθεί ώστε να μην προκληθούν διαταράξεις ή ζημιές στο φέροντα οργανισμό του κτηρίου και οι οπές οι οποίες θα διανοιχτούν για την έδραση των κύριων διαδοκίδων θα καθαριστούν επιμελώς και θα πληρωθούν με ενισχυμένη επισκευαστική τσιμεντοκονία τύπου epaco ή θα πληρωθούν με ενισχυμένο επισκευαστικό σκυρόδεμα ειδικής συστάσεως. Επί των μεταλλικών αυτών δοκών, θα τοποθετηθεί λαμαρίνα μπακλαβωτή πάχους τουλάχιστον 2,5 mm και στη συνέχεια θα τοποθετηθεί μπετόν ελαφρά οπλισμένο. Η τελική επικάλυψη θα γίνει με μάρμαρο τύπου αντίστοιχου με το υφιστάμενο, με την τελική επιφάνεια να είναι στο ίδιο ύψος με το υφιστάμενο. Οι διατομές των δοκών που θα χρησιμοποιηθούν θα πρέπει να είναι κατάλληλες, ώστε η κατασκευή να είναι απόλυτα ασφαλής.

**14. Πινακίδες Σήμανσης** Ενδεικτικά πινακίδα ένδειξης σε κάθε χώρο ιατρείου, γραφείου, wc, καθώς επίσης και δύο πινακίδες στην είσοδο του χώρου (μία φωτιζόμενη ενδεικτικών διαστάσεων 1,30\*0,45 και μια PVC ενδεικτικών διαστάσεων 0,80\*1,30). Οι πινακίδες θα κατασκευαστούν και θα τοποθετηθούν σύμφωνα με τις υποδείξεις της Υπηρεσίας.



Επιχειρησιακό Πρόγραμμα  
ΜΕΤΑΡΡΥΘΜΙΣΗ ΔΗΜΟΣΙΟΥ ΤΟΜΕΑ



Με τη συγχρηματοδότηση της Ελλάδας και της Ευρωπαϊκής Ένωσης

15. **Περσιδωτά προπετάσματα αλουμινίου**, θα τοποθετηθούν σε όλα τα εσωτερικά και εξωτερικά κουφώματα (ύψους περίπου 1,40 m). Η στήριξή τους θα γίνεται με κατάλληλο και ασφαλή κάθε φορά τρόπο, και η κίνησή τους θα γίνεται μέσω ειδικού μηχανισμού εμπορίου ο οποίος τοποθετείται στο άνω μέρος του κουφώματος. Το πλάτος των φύλλων αλουμινίου θα είναι 25 χιλ., ηλεκτροστατικής βαφής, χρώματος ή συνδυασμού χρωμάτων επιλογής της Υπηρεσίας και θα συνοδεύονται από όλα τα εξαρτήματα αναρτήσεως και λειτουργίας.
16. **Αυτοκόλλητη μεμβράνη Αμμοβολής**, θα τοποθετηθεί στις βιτρίνες σε ύψος μέχρι 1,20 m από την επιφάνεια του δαπέδου, καθώς επίσης και στο χάρισμα αλουμινίου μεταξύ των χώρων 5 και 6.
17. **Δημιουργία νέου WC ΑμεΑ** νοούμενη ως σύνολο δηλαδή : εργασία και υλικά επί τόπου, μικροϋλικά, ειδικά σιδηρικά και βοηθητικά υλικά πλήρους προσαρμογής, ανάρτησης στήριξης τοποθέτησης και λειτουργίας, με την απαιτούμενη προσοχή στις ειδικές διαστάσεις τοποθέτησης. Ειδικότερα, η δημιουργία νέου WC ΑμεΑ περιλαμβάνει :
- προμήθεια και τοποθέτηση των ειδικών ειδών υγιεινής μετά των ειδικών εξαρτημάτων ΑμεΑ : Σταθερή και ανακλινόμενη χειρολαβή, Χαρτοθήκη στερεωμένη στη μία ανακλινόμενη χειρολαβή, Νιπτήρα πορσελάνης με σιφόνι αποχέυσης και ρυθμιζόμενο σε ύψος πνευματικό στήριγμα, με ύψος τοποθέτησης 80 εκ., Καθρέπτη κοινό (ενδεικτικά 67X120cm πλάτος x ύψος), σε απόσταση 90 cm από το δάπεδο, Λεκάνη πορσελάνης λευκή, οριζόντιας αποχέυσης ενδεικτικά 65X36cm ή κάθετης αποχέυσης 65X36cm συνδυάζεται με καζανάκι χαμηλής πίεσης με μηχανισμό λειτουργίας με αέρα (το χειριστήριο για το καζανάκι τοποθετείται στην ανακλινόμενη χειρολαβή, ή στον πλησιέστερο τοίχο για τη διευκόλυνση του καθήμενου χρήστη), Μπαταρία νιπτήρα με μακρύ μοχλό και ρουξούνι, ή με μακρύ ρουξούνι και φωτοκύτταρο, Σαπουνοθήκη με φωτοκύτταρο ή με μοχλό, Αερόθερμο για στέγνωμα χεριών με φωτοκύτταρο, Χαρτοπετσετοθήκη, Οριζόντια βοηθητική χειρολαβή μήκους 60-80cm (ύψος τοποθέτησης 70-80cm θα τοποθετηθεί και στις δύο πλευρές της πόρτας), Σύστημα κλήσεως κινδύνου, Διακόπτης on/off και κορδόνι τοποθετημένο περιμετρικά των τοίχων, οριζόντια, σε απόσταση περίπου 30 εκ. από το δάπεδο, Οπτική – ακουστική ένδειξη συστήματος κλήσεως κινδύνου (σειρήνα), Καλάθι αχρήστων, Βουρτσάκι καθαρισμού), πλήρως συνδεδεμένα και έτοιμα για λειτουργία με την έγκριση της Υπηρεσίας
  - νέες εγκαταστάσεις ύδρευσης, αποχέυσης, φωτισμού εξαερισμού και θέρμανσης, κατ' επέκταση των υπάρχοντων με την αξία της επί τόπου μεταφοράς και με τη φθορά και απομείωση όλων των υλικών απλών ή σύνθετων, των μικροϋλικών ή βοηθητικών υλικών, που δεν κατονομάζονται ρητά αλλά είναι απαραίτητα για την πλήρη και έντεχνη κατασκευή και σύνδεση με τα υπάρχοντα δίκτυα.
- Οι θέσεις των ειδών υγιεινής θα καθορισθούν από την Υπηρεσία.  
Περιλαμβάνονται τα απαραίτητα μέτρα προστασίας ατόμων και εξασφάλισης ακεραιότητας του εξοπλισμού του χώρου κατά τη διάρκεια της εργασίας για πλήρη λειτουργία όλων των ανωτέρω.
18. **Τοποθέτηση πλακών πεζοδρομίου** στο χώρο μπροστά από την πρόσοψη του καταστήματος σε επιφάνεια περίπου 40τ.μ. Επιστρώσεις με πλάκες πεζοδρομίου διαστάσεων 50X50 cm Επιστρώσεις με πλάκες πεζοδρομίου αντιολισθητικές, κοινού τσιμέντου διαστάσεων 50X50 cm και πάχους 3 έως 5 cm , με αρμούς πλάτους έως 5 mm , επί υποστρώματος πάχους 2



Επιχειρησιακό Πρόγραμμα  
ΜΕΤΑΡΡΥΘΜΙΣΗ ΔΗΜΟΣΙΟΥ ΤΟΜΕΑ



Με τη συγχρηματοδότηση της Ελλάδας και της Ευρωπαϊκής Ένωσης

## Ηλεκτρομηχανολογικές Εργασίες

Η παρούσα παράγραφος αναφέρεται στις απαιτούμενες ηλεκτρομηχανολογικές εργασίες και στα απαραίτητα υλικά για τις εργασίες διαμόρφωσης των χώρων του ισογείου. Όλες οι εργασίες θα πρέπει να πραγματοποιηθούν σύμφωνα με τους κανόνες της τέχνης, να ικανοποιούν τους ισχύοντες κανονισμούς, ώστε να παραδοθούν οι νέοι χώροι σε κανονική και πλήρη λειτουργία.

Οι Η/Μ εργασίες περιλαμβάνουν : **α)** συστήματα κλιματιστικού-αερισμού-θέρμανσης **β)** κυκλώματα φωτισμού & κίνησης **γ)** συστήματα ύδρευσης και αποχέτευσης **δ)** δομημένη καλωδίωση και **ε)** ενεργό εξοπλισμό ώστε να παραδοθούν οι χώροι (ιατρεία κλπ) σε πλήρη λειτουργία.

Όλα τα υλικά, μονάδες κλπ που θα χρησιμοποιηθούν θα διαθέτουν πιστοποιητικά CE και EMC ηλεκτρομαγνητικής συμβατότητας (για τα ηλεκτρικά – ηλεκτρονικά).

### α) Κλιματισμός - Αερισμός

Στον χώρο **υπάρχουν δύο (2) κλιματιστικές μονάδες τύπου split-unit** οι οποίες λόγω της νέας διαρρύθμισης θα χρειαστεί να μετακινηθούν σε απόσταση ακτίνας 2-3m. Επίσης θα πρέπει να γίνει έλεγχος καλής λειτουργίας και συντήρηση των υφιστάμενων κλιματιστικών μονάδων. Επιπρόσθετα θα εγκατασταθούν **τέσσερις (4) νέες κλιματιστικές μονάδες τύπου split-unit**, η προμήθεια των οποίων είναι ευθύνη του Αναδόχου. Οι νέες κλιματιστικές μονάδες θα πρέπει να διαθέτουν εγγύηση για τουλάχιστο δύο (2) έτη.

Οι εξωτερικές μονάδες των τοπικών κλιματιστικών (split-units) θα τοποθετηθούν στον εξωτερικό τοίχο, πάνω σε κατάλληλη μεταλλική βάση σύμφωνα με τα σχέδια και τις οδηγίες της υπηρεσίας .

Οι σωληνώσεις ψυκτικού υγρού θα είναι πλήρως μονωμένες με μονωτικό σπογγώδους ελαστικού, τύπου ARMAFLEX ή αντίστοιχης ποιότητας. Η μόνωση των σωληνώσεων θα κατασκευαστεί με επιμέλεια και με τη χρήση κατάλληλης μονωτικής ταινίας, ενώ η στήριξη των σωληνώσεων στον τοίχο θα γίνεται με ειδικά πλαστικά στηρίγματα.

Η βάση στήριξης της εξωτερικής μονάδας θα είναι κατασκευασμένη από σιδηρογωνίες διαστάσεων 30x30mm και πάχους ανάλογου με το βάρος της μονάδας, με κολλήσεις αρίστης ποιότητας, βαμμένη με ηλεκτροστατική βαφή και διαθέτοντας τέσσερα (4) σημεία στήριξης στον τοίχο, εξασφαλίζοντας ώστε το πίσω μέρος του μηχανήματος να απέχει από τον τοίχο στήριξης τουλάχιστον 10cm. Εάν η εξωτερική μονάδα τοποθετηθεί στο δάπεδο (βεράντα, δώμα κλπ.), τότε η τοποθέτησή της θα γίνει πάνω σε αντικραδασμικές βάσεις και τα σημεία στήριξης της βάσης θα πρέπει να καλύπτονται με ειδικό μονωτικό υλικό.

Στην τιμή συμπεριλαμβάνονται η προμήθεια των **τεσσάρων (4) νέων μονάδων** , η εργασία (εγκατάσταση & μετακίνησης των νέων και παλαιών), τα υλικά και μικροϋλικά για την με κάθε κατάλληλο τρόπο στήριξη της εσωτερικής και εξωτερικής συσκευής, η σύνδεση εσωτερικής και εξωτερικής συσκευής, η αποχέτευση εσωτερικής και εξωτερικής συσκευής, η συμπλήρωση οικολογικού ψυκτικού μέσου, η εγκατάσταση της απαραίτητης ηλεκτρικής παροχής προς τις κλιματιστικές μονάδες με καλώδιο NYM 3x2,5mm<sup>2</sup> από τον πλησιέστερο κατάλληλο ηλεκτρικό πίνακα και σύνδεση σε αυτόν με ανεξάρτητη ασφάλεια 16A, με σκοπό την παράδοση της κλιματιστικής μονάδας σε πλήρη και κανονική λειτουργία.

Στον παρακάτω πίνακα παρουσιάζονται τα μεγέθη των μονάδων σε κάθε χώρο.



Ευρωπαϊκή Ένωση  
Ευρωπαϊκό Κοινωνικό Ταμείο

Επιχειρησιακό Πρόγραμμα  
ΜΕΤΑΡΡΥΘΜΙΣΗ ΔΗΜΟΣΙΟΥ ΤΟΜΕΑ



Υπουργείο Υγείας



ανάπτυξη - εργασία - αλληλεγγύη

Με τη συγχρηματοδότηση της Ελλάδας και της Ευρωπαϊκής Ένωσης

α/α	Όνομασία Χώρου	Τύπος κλιματισμού	Ψυκτική Απόδοση	Τεμ
1	Γρ. Κοινωνικού Λειτουργού	Τοπική Μονάδα τύπου Split-Unit	9.000 Btu/h	1
2	Γρ. Επισκέπτη Υγείας	Τοπική Μονάδα τύπου Split-Unit	9.000 Btu/h	1
3	Ιατρείο 3	Τοπική Μονάδα τύπου Split-Unit	9.000 Btu/h	1
6	Γραμματεία - Αναμονή	Τοπική Μονάδα τύπου Split-Unit	12.000 Btu/h	1

Οι υδραυλικές εργασίες θα γίνουν από ψυκτικό που διαθέτει σε ισχύ την αντίστοιχη άδεια άσκησης επαγγέλματος, ενώ οι ηλεκτρολογικές εργασίες από ηλεκτρολόγο που διαθέτει σε ισχύ την αντίστοιχη άδεια άσκησης επαγγέλματος.

#### Χώροι Υγιεινής (WC ΑμεΑ, WC, κλπ)

Οι χώροι υγιεινής θα εξαιριστούν με αξονικό ανεμιστήρα και κυκλικά στόμια απαγωγής εσωτερικού αέρα. Ο ανεμιστήρας θα τοποθετηθεί σε στάθμη ύψους μεταξύ ψευδοροφής και οροφής. Ο χώρος που περικλείεται από την τοιχοποιία των χώρων υγιεινής, από την ψευδοροφή και οροφή θα λειτουργεί ως φυσικό plenum απαγωγής του εσωτερικού αέρα μέσω του ανεμιστήρα και των στομιών. Ο ανεμιστήρας θα ενεργοποιείται χειροκίνητα.

### **Θέρμανση**

Το σύστημα κεντρικής θέρμανσης που υπάρχει ήδη εγκατεστημένο και λειτουργεί θα παραμείνει ως έχει, αλλά θα απαιτηθούν τοπικές παρεμβάσεις αποκατάστασης φθορών ή ελλείψεων (π.χ. διακόπτες ) περιορισμένης έκτασης σύμφωνα με τις υποδείξεις της Τεχνικής Υπηρεσίας.

### **β) Κυκλώματα φωτισμού και κίνησης**

Η εγκατάσταση των ηλεκτρολογικών εγκαταστάσεων θα γίνουν σύμφωνα με το πρότυπο ΕΛΟΤ HD384. Οι εργασίες θα εκτελεστούν από αδειούχο ηλεκτρολόγο.

Στα πλαίσια των εργασιών διαμόρφωσης και σε σχέση με την ηλεκτρική εγκατάσταση απαιτούνται τα παρακάτω:

### **Φωτισμός:**

Στο χώρο κάθε γραφείου θα τοποθετηθούν από ένα (1) φωτιστικό σώμα, ενώ στην αίθουσα γραμματείας - αναμονής δύο (2) φωτιστικά σώματα. Στην τιμή περιλαμβάνονται τα φωτιστικά σώματα, οι λαμπτήρες, το καλώδιο τροφοδοσίας, ηλεκτρολογικό κανάλι, υλικά, μικροϋλικά καθώς και η εργασία πλήρους εγκαταστάσεως, με σκοπό την παράδοση των φωτιστικών σωμάτων έτοιμων προς χρήση.

Στον εξωτερικό χώρο, άνωθεν της εισόδου θα τοποθετηθεί ένα (1) φωτιστικό εξωτερικού χώρου, φθορισμού, σε πλήρη λειτουργία.

Συνολικά θα τοποθετηθούν 12 φωτιστικά σώματα οι προδιαγραφές των οποίων περιγράφονται παρακάτω.. Στο χώρο κάθε γραφείου θα τοποθετηθούν από ένα (1) φωτιστικό σώμα και από ένα στα WC, ένα φωτιστικό εξωτερικού χώρου & 2 προβολείς εξωτερικού χώρου. Στην τιμή περιλαμβάνονται τα φωτιστικά σώματα, οι λαμπτήρες, το καλώδιο τροφοδοσίας, ηλεκτρολογικό κανάλι, υλικά, μικροϋλικά καθώς και η εργασία



Επιχειρησιακό Πρόγραμμα  
ΜΕΤΑΡΡΥΘΜΙΣΗ ΔΗΜΟΣΙΟΥ ΤΟΜΕΑ



Με τη συγχρηματοδότηση της Ελλάδας και της Ευρωπαϊκής Ένωσης

# 18PROC002817330 2018-03-16

πλήρους εγκαταστάσεως, με σκοπό την παράδοση των φωτιστικών σωμάτων έτοιμων προς χρήση.

Στον εξωτερικό χώρο, άνωθεν της εισόδου θα τοποθετηθεί (1) φωτιστικό εξωτερικού χώρου, φθορισμού.

## Φωτιστικό σώμα οροφής φθορισμού 600X600, 4X18W, με καλώδιο και υλικά σύνδεσης

Φωτιστικό σώμα οροφής, διαστάσεων 600x600 mm, 4x18 W λαμπτήρων φθορισμού (σωλήνων), 230 V - 50 Hz, με περσίδα αλουμινίου, καθρέπτη διπλής παραβολικότητας καθαρότητας 99,85%.

Τα φωτιστικά θα είναι παρασκευασμένα βάσει των προδιαγραφών της Ευρωπαϊκής Ένωσης(CE). Το νέο φωτιστικό σημείο θα περιλαμβάνει την προμήθεια, εγκατάσταση και πλήρη σύνδεση όλων των υλικών και μικροϋλικών για την κατασκευή του φωτιστικού σημείου τροφοδοτήσεως του φωτιστικού σώματος, με χειρισμό διακόπτη. Όλη η εγκατάσταση θα είναι με καλώδια NYM 3x1,5mm<sup>2</sup>, με τις απαιτούμενες επιστροφές, εντός πλαστικών καναλιών, εκτός από τους χώρους που διαθέτουν ψευδοροφή όπου το καλώδιο NYM θα στηρίζεται με ειδικά στηρίγματα ή κολάρα αποστάσεως (σιδηρόδρομοι) ανά 40cm ή θα τοποθετείται σε γαλβανισμένη χαλύβδινη σχάρα αναρτημένη στην οροφή. Η νέα καλωδίωση αφορά το τμήμα από την οροφή έως το φωτιστικό και οποιαδήποτε επιπλέον καλωδίωση απαιτηθεί.

Το φωτιστικό σώμα θα περιλαμβάνει τους λαμπτήρες φθορισμού, απόχρωσης λευκού φωτός, συνδεδεμένους μεταξύ τους σε συνδεσμολογία DUO, την ενισχυμένη βάση, τους καθρέπτες και κατάλληλα τεμάχια για τοποθέτηση εντός ψευδοροφής οροφών με εμφανή ή κρυφό σκελετό. Θα φέρει ενσωματωμένα τα όργανα αψής, ενώ η εσωτερική καλωδίωση του φωτιστικού θα είναι κατασκευασμένη με καλώδια με μονωτικό μανδύα αμιαντούχο ή περιτοίχο (SILICONE).

Στην τιμή περιλαμβάνεται το φωτιστικό σώμα, οι λαμπτήρες, το επιπλέον καλώδιο NYM, καθώς και η εργασία πλήρους εγκατάστασης, με σκοπό την παράδοση του φωτιστικού σώματος έτοιμου προς χρήση.

## Φωτιστικό σώμα εξωτερικού χώρου, με καλώδιο και υλικά σύνδεσης

Φωτιστικό σώμα εξωτερικού χώρου, λαμπτήρων φθορισμού (σωλήνων), 230 V - 50 Hz. Τα φωτιστικά είναι παρασκευασμένα βάσει των προδιαγραφών της Ευρωπαϊκής Ένωσης (CE). Το νέο φωτιστικό σημείο θα περιλαμβάνει την προμήθεια, εγκατάσταση και πλήρη σύνδεση όλων των υλικών και μικροϋλικών για την κατασκευή του φωτιστικού σημείου τροφοδοτήσεως του φωτιστικού σώματος, με χειρισμό διακόπτη. Όλη η εγκατάσταση θα είναι με καλώδια NYM 3x1,5mm<sup>2</sup>, με τις απαιτούμενες επιστροφές, εντός σωλήνων βαρέος τύπου, εκτός από τους χώρους που διαθέτουν ψευδοροφή όπου το καλώδιο NYM θα στηρίζεται με ειδικά στηρίγματα ή κολάρα αποστάσεως (σιδηρόδρομοι) ανά 40cm ή θα τοποθετείται σε γαλβανισμένη χαλύβδινη σχάρα αναρτημένη στην οροφή.

Στην τιμή περιλαμβάνεται το φωτιστικό σώμα, οι λαμπτήρες, το επιπλέον καλώδιο NYM, καθώς και η εργασία πλήρους εγκατάστασης, με σκοπό την παράδοση του φωτιστικού σώματος έτοιμου προς χρήση.



Επιχειρησιακό Πρόγραμμα  
ΜΕΤΑΡΡΥΘΜΙΣΗ ΔΗΜΟΣΙΟΥ ΤΟΜΕΑ



Με τη συγχρηματοδότηση της Ελλάδας και της Ευρωπαϊκής Ένωσης

Φωτισμός WC

Φωτιστικό σώμα φθορισμού οροφής τύπου PLC 2X18 W.

αα	Ονομασία Χώρου	Τύπος φωτιστικού	τεμ
1	Ιατρείο 1 (11,20 m <sup>3</sup> )	φθορισμού 600X600, 4X18W	1
2	Ιατρείο 2 (14,00 m )	φθορισμού 600X600, 4X18W	1
3	Ιατρείο 3 (15,10 m )	φθορισμού 600X600, 4X18W	1
4	Γρ. Επισκέπτη Υγείας (11,80 m <sup>3</sup> )	φθορισμού 600X600, 4X18W	1
5	Γρ. Κοινωνικού Λειτουργού (10,00 m <sup>3</sup> )	φθορισμού 600X600, 4X18W	1
6	Γραμματεία - Αναμονή	φθορισμού 600X600, 4X18W	2
7	Εξωτερικός Χώρος	φθορισμού (σωλήνων), 230 V - 50 Hz	1
8	Εξωτερικός χώρος	Προβολείς εξωτερικού χώρου	2
9	φωτισμός WC	φθορισμού οροφής τύπου PLC 2X18 W	2

**Διακόπτες**

Σε κάθε χώρο θα τοποθετηθεί ένας διακόπτης κατάλληλος για τοποθέτηση σε κανάλι με πλήκτρο εντάσεως 10 A τάσεως 250 V εντάσεως 10 A αλλά - ρετούρ

Διακόπτης φωτισμού απλός ή αλερετούρ. Στην τιμή συμπεριλαμβάνεται η προμήθεια του διακόπτη (κυρίως σε αντικατάσταση υφιστάμενου), ηλεκτρική σύνδεση του διακόπτη φωτισμού της θέσεως εργασία (καλώδιο 3x2,5mm<sup>2</sup>), όλα τα υπόλοιπα απαραίτητα υλικά και μικροϋλικά σύνδεσης, μόνωσης και στερέωσης καθώς και η εργασία εγκατάστασης, πλήρους σύνδεσης, δοκιμής και παράδοσης σε πλήρη και κανονική λειτουργία.

Επίσης, στην αξία τοποθέτησης συμπεριλαμβάνονται οι όποιες οικοδομικές ή μη παρεμβάσεις απαιτηθούν (π.χ. διάνοιξη αυλακιών και οπών στα δάπεδο ή στην τοιχοποιία κτλ) και η πλήρης αποκατάσταση των επιφανειών των δομικών στοιχείων.

**Ρευματοδότες**

Για την τροφοδοσία των χώρων θα χρειαστεί να τοποθετηθούν δύο (2) διπλές πρίζες σούκο ανά θέση εργασίας ( συνολικά έξι (6) θέσεις εργασίας) . Οι παροχές θα ηλεκτροδοτούνται με καλώδια NYM 3x2,5mm<sup>2</sup> και θα ασφαλίζονται στον ηλεκτρικό πίνακα με μικροαυτόματο διακόπτη 16Α έκαστη. Η όδευση των καλωδίων θα γίνει εντός της ψευδοροφής μέχρι το χώρο των θέσεων εργασίας και στη συνέχεια εντός πλαστικού καναλιού DLP ενδεικτικού τύπου LEGRAND με κάλυμμα, κατάλληλων διαστάσεων.

**Ηλεκτρική παροχή θέσης εργασίας:** Κάθε θέση εργασίας, σύμφωνα με την τεχνική περιγραφή, θα διαθέτει **δύο (2) διπλούς ρευματοδότες** (διπλή πρίζα ρευματοδοτών ΣΟΥΚΟ με καλώδιο και υλικά σύνδεσης) και θα ηλεκτροδοτείται με καλώδιο NYM 3x2,5mm<sup>2</sup> από τον ηλεκτρικό πίνακα, με βάση την αρχή ότι σε κάθε ανεξάρτητη ηλεκτρική γραμμή θα συνδέονται



Επιχειρησιακό Πρόγραμμα  
ΜΕΤΑΡΡΥΘΜΙΣΗ ΔΗΜΟΣΙΟΥ ΤΟΜΕΑ



Με τη συγχρηματοδότηση της Ελλάδας και της Ευρωπαϊκής Ένωσης

μέχρι 4 θέσεις εργασίας. Οι οδεύσεις των καλωδίων:

- στις ψευδοροφές θα γίνουν είτε με ειδικά στηρίγματα, είτε με σιδηρόδρομο, είτε σε μεταλλική σχάρα, όπου αυτό απαιτεί το πλήθος των καλωδίων.
  - στους χώρους εργασίας θα γίνουν σε πλαστικά κανάλια κατάλληλων διαστάσεων.
  - οι ορατές θα γίνονται βασικά σε πλαστικό κανάλι τύπου LEGRAND, τόσο στους τοίχους όσο και στις θέσεις πάγκων εργασίας στις θέσεις εργασίας γραφείων
  - σε μικρή απόσταση από τοίχο θα γίνονται με κατάλληλα πλαστικά κανάλια δαπέδου
  - για θέσεις εργασίας στο μέσον των χώρων θα γίνονται μέσα στην ψευδοροφή και μετά προς την θέση μέσω κατάλληλης και καλαίσθητης κατακόρυφης διατομής αλουμινίου.
- Οι ρευματοδότες θα είναι τύπου ΣΟΥΚΟ, κατάλληλοι για την ενσωμάτωσή τους ή την καλαίσθητη σύνδεσή τους σε πλαστικό κανάλι τύπου LEGRAND. Στην τιμή περιλαμβάνεται η ηλεκτρική παροχή (καλώδιο) της θέσεως εργασίας, οι ρευματοδότες, όλα τα υπόλοιπα απαραίτητα υλικά και μικροϋλικά καθώς και η εργασία εγκατάστασης πλήρους σύνδεσης, δοκιμής για την παράδοση του σε πλήρη και κανονική λειτουργία.

## Ηλεκτρολογικός πίνακας

Κρίνεται σκόπιμο να γίνει έλεγχος του ηλεκτρολογικού πίνακα και σε περίπτωση που δεν υπάρχει να προστεθεί ρελέ αντιηλεκτροπληξίας και να αλλαχθούν οι ασφάλειες όπου είναι απαραίτητο.

## Έλεγχος Γείωσης

Κρίνεται σκόπιμο να γίνει έλεγχος της γείωσης της εγκαταστάσεως και αν δεν είναι ικανοποιητική να ενισχυθεί κατάλληλα.

## Κανάλι πλαστικό DLP 100x34mm

Κανάλι πλαστικό DLP 100x34mm, ενδεικτικού τύπου LEGRAND με κάλυμμα και με δυνατότητα, εάν απαιτηθεί, φυσικού διαχωρισμού ασθενών-ισχυρών ρευμάτων και χρήσης καλυμμάτων μερικού πλάτους. Το πλαστικό κανάλι θα φέρει σήμανση CE, ο δείκτης προστασίας από στερεά και υγρά θα είναι IP 40, το χρώμα των υλικών θα είναι λευκό ή απόχρωση του λευκού και θα διαθέτει ένα από τα εξής σήματα ποιότητας: VDE(Γερμανίας), NF-USE (Γαλλίας), KEMA-KEUR, OVE (Αυστρίας), CEBEC (Βελγίου).

Το πλαστικό κανάλι θα διαθέτει τα ακόλουθα εξαρτήματα: διαχωριστικό για τον απλό διαχωρισμό των καλωδίων κατά μήκος, ακραίο κάλυμμα αριστερό ή δεξι, συνδετικό κάλυμμα βάσης – καλύμματος, γωνία επίπεδη ρυθμιζόμενη, γωνία εσωτερική ρυθμιζόμενη, γωνία εξωτερική ρυθμιζόμενη, διακλάδωση ταυ επίπεδη, αγκράφα για τη στήριξη καλωδίων, εξάρτημα υπερύψωσης για τοποθέτηση στο επίπεδο του δαπέδου, έγχρωμα διακοσμητικά (κόκκινο, πράσινο, μπλε, κίτρινο) εξαρτήματα για την τοποθέτηση διακοπτικού υλικού.

Στην τιμή συμπεριλαμβάνεται προμήθεια του καναλιού, του κατάλληλου διακοπτικού υλικού (διακόπτες απλοί, κομμιτατέρ, A/R), με όλα τα απαραίτητα εξαρτήματα και μικροϋλικά τοποθέτησης και σύνδεσης καθώς και η εργασία πλήρους εγκατάστασης εμφανούς σε τοίχο, μέταλλο ή γυψοσανίδα με σκοπό την παράδοση σε πλήρη χρήση, έτοιμο να δεχθεί ηλεκτρικά καλώδια.

## Πυρασφάλεια

Τα υλικά και η εγκατάσταση είναι σύμφωνα με τον Κανονισμό Πυροπροστασίας Κτιρίων, ΠΔ 71/88, (όπως ισχύει σήμερα) και με το πρότυπο EN54 Part 2.

Φορητά πυροσβεστικά μέσα



Ευρωπαϊκή Ένωση  
Ευρωπαϊκό Κοινωνικό Ταμείο

Επιχειρησιακό Πρόγραμμα  
ΜΕΤΑΡΡΥΘΜΙΣΗ ΔΗΜΟΣΙΟΥ ΤΟΜΕΑ



Υπουργείο Υγείας



ανάπτυξη - εργασία - αλληλεγγύη

Με τη συγχρηματοδότηση της Ελλάδας και της Ευρωπαϊκής Ένωσης



Με βάση τα αναφερόμενα στην παραγρ .4.8 του άρθρου 12Α, και στην παραγρ. 4.8 του άρθρου 10 του Π.Δ. 71/88 προβλέπεται η προμήθεια και εγκατάσταση 2 (δύο) φορητών πυροσβεστήρων ξηράς κόνεως των 6 Kgr.

## Φωτιστικά ασφαλείας

Προβλέπεται η προμήθεια και εγκατάσταση τριών (3) φωτιστικών ασφαλείας των οδεύσεων διαφυγής με την κατάλληλη σήμανση.

## **Σύστημα Ασφαλείας**

Στον χώρο υπάρχει , από την προηγούμενη χρήσης του , **πλήρες σύστημα συναγεμού κλοπής και πυρκαγιάς**. Θα πρέπει να γίνει έλεγχος καλής λειτουργίας με όλες τις απαραίτητες μικροεπεμβάσεις και προσθήκες μικρούλικων που απαιτηθούν.

## **γ) Ύδρευση-Αποχέτευση:**

Η εγκατάσταση των ειδών υγιεινής και του δικτύου των σωληνώσεων θα εκτελεσθεί σύμφωνα με τις διατάξεις του ισχύοντα "Κανονισμού Εσωτερικών Υδραυλικών Εγκαταστάσεων" του ελληνικού κράτους, τις υποδείξεις του κατασκευαστή και της Τ.Υ.

Η εργασία περιλαμβάνει την τοποθέτηση **τριών (3) νιπτήρων στους χώρους των τριών ιατρείων**, την τοποθέτηση ηλεκτρικού θερμοσίφωνα, το δίκτυο ζεστού και ψυχρού νερού καθώς και το δίκτυο αποχέτευσης.

Ενδεικτικά αναφέρονται:

-τοποθέτηση νιπτήρων και θερμοσίφωνα μετά των εξαρτημάτων τους πλήρως συνδεδεμένα και έτοιμα για λειτουργία, σύμφωνα με τα σχέδια και τις εντολές της Τ.Υ.,

-νέα εγκατάσταση ύδρευσης και σύνδεση με το υφιστάμενο δίκτυο,

-νέα εγκατάσταση αποχέτευσης και σύνδεση με το υφιστάμενο δίκτυο αποχέτευσης

Οι νιπτήρες των ιατρείων προβλέπονται από λευκή πορσελάνη VITREYS CHINA και θα συνοδεύονται από:

- Χυτοσιδηρένια στηρίγματα για επίτοιχη τοποθέτηση.

- Βαλβίδα εκκένωσης πλήρη με τάπα και αλυσίδα ή μοχλό χειρισμού της, επιχρωμιωμένη. - Σιφώνι με σωλήνα συνδέσεως προς το δίκτυο.

- Διπλοκρουνό αναμείξεως θερμού - κρύου νερού ορειχάλκινο, επιχρωμιωμένο πολυτελούς εμφανίσεως. Οι διαστάσεις του στρεφόμενου ράμφους του αναμικτήρα πρέπει να είναι αντίστοιχες με τις διαστάσεις του νιπτήρα που εξυπηρετεί.

- Σωλήνες 10/12 mm για την σύνδεση του διπλοκρουνού με τα δίκτυα θερμού - κρύου νερού με τα απαραίτητα ρακόρ.

- Καθρέπτη με όλα τα είδη εξοπλισμού (εταζέρα, σαπυνοθήκη, κλπ) επίτοιχα βιδωτά, τουλάχιστον ένα άγκιστροδίπλα σε κάθε νιπτήρα

Όλες οι σωληνώσεις νερού θα κατασκευασθούν με χαλκοσωλήνα ή πολυστρωματική σωλήνα (φύλλο αλουμινίου) μεμόνωση (μετά από σύμφωνη γνώμη της Τ.Υ.) και τα ανάλογα εξαρτήματά τους. Στην είσοδο των σωληνώσεων ζεστού και κρύου νερού προς κάθε νιπτήρα διακόπτης Φ1/2" επιχρωμένος, γωνιακός. Στην είσοδο κρύου νερού του θερμοσίφωνα θα τοποθετηθεί βαλβίδα αντεπιστροφής κατάλληλη για σωληνώσεις νερού θερμοκρασίας 120οC και πίεσης 10 atm για οριζόντια ή κατακόρυφη τοποθέτηση. Η αποχέτευση των υδραυλικών υποδοχέων (νιπτήρων) θα γίνεται δια βαρύτητας. Όλες οι σωληνώσεις αποχέτευσης θα είναι βαρέως τύπου, από σκληρό PVC 6 atm. Η αποχέτευση των διαφόρων υδραυλικών υποδοχέων θα γίνει μεσωλήνα P.V.C. 6 atm, λευκή, Φ 32 ενώ το εξωτερικό δίκτυο συλλογής από σωλήνα σκληρού P.V.C., λευκή, τριπλού τοιχώματος ΕΛΟΤ 1256/Β EN 1453,



Ευρωπαϊκή Ένωση  
Ευρωπαϊκό Κοινωνικό Ταμείο

Επιχειρησιακό Πρόγραμμα  
ΜΕΤΑΡΡΥΘΜΙΣΗ ΔΗΜΟΣΙΟΥ ΤΟΜΕΑ



Υπουργείο Υγείας



ανάπτυξη - εργασία - αλληλεγγύη

Με τη συγχρηματοδότηση της Ελλάδας και της Ευρωπαϊκής Ένωσης

Φ50mm.

Στην τιμή περιλαμβάνονται επίσης όλα τα μικροϋλικά (μολυβδόκολλα, τσιμέντο κ.λ.π.) κάθε υλικό στερέωσης, συγκόλλησης, σύνδεσης με τους σωλήνες πλύσεως και αποχέτευσης καθώς και κάθε άλλο που δεν κατονομάζεται ρητά αλλά είναι απαραίτητο για την πλήρη λειτουργία κάθε νιπτήρα χωριστά αλλά και όλου του συγκροτήματος και η εργασία αποξήλωσης των παλαιών ειδών που αντικαθίστανται, η αποκατάσταση φθορών στα δάπεδα και τους τοίχους τοπικά, η εργασία διανοίξεως αυλακιών και οπών και η αποκατάστασή τους, καθώς και κάθε άλλη σχετική εργασία πλήρους αποκατάστασης, δοκιμών και παράδοσης σε πλήρη λειτουργία.

## Αποχέτευση

Η αποχέτευση των λυμάτων των υδραυλικών υποδοχέων θα γίνεται δια βαρύτητας. Όλες οι σωληνώσεις αποχέτευσης θα είναι βαρέως τύπου, από σκληρό PVC 6 atm. Στην απόληξη κάθε κατακόρυφης στήλης και σε κάθε αλλαγή κλίσης θα υπάρχει τάπα καθαρισμού. Για οποιαδήποτε αλλαγή διεύθυνσης θα χρησιμοποιούνται ειδικά τεμάχια (καμπύλες, γωνίες, ταυ κλπ)

Η αποχέτευση των διαφόρων υδραυλικών υποδοχέων θα γίνει ως εξής:

Νιπτήρας: με σωλήνα P.V.C. 6 atm Φ 40 προς σιφώνι δαπέδου ή το κατακόρυφο δίκτυο

Λεκάνη W.C.: με σωλήνα P.V.C. 6 atm Φ 100 προς κεντρικό αποχετευτικό δίκτυο

Η εγκατάσταση αποχέτευσης θα περιλαμβάνει κατάλληλες σωληνώσεις & για τον εξαερισμό του αποχετευτικού δικτύου.

## **Ηλεκτρικός Θερμοσίφωνας**

Για την κάλυψη των αναγκών σε ζεστό νερό χρήσεως προβλέπεται η εγκατάσταση ηλεκτρικού θερμοσίφωνα 10 λίτρων (lt) στη θέση που φαίνεται στο σχέδιο. Ο θερμοσίφωνας θα είναι εφοδιασμένος με ηλεκτρικές αντιστάσεις θερμόμετρο, θερμοστάτη περιοχής μέχρι 90 0C και ασφαλιστική δικλείδα και θα είναι κατακόρυφου ή οριζόντιου τύπου. Στην εγκατάσταση του θερμοσίφωνα συμπεριλαμβάνονται τα στηρίγματά τους στα οικοδομικά στοιχεία, οι χαλκοσωλήνες συνδέσεως προς το δίκτυο κλπ.

## **δ) Δομημένη καλωδίωση-DATA**

### **Προδιαγραφές Δομημένης Καλωδίωσης**

Το έργο περιλαμβάνει τη μελέτη, υλοποίηση, καθώς και πιστοποίηση της δομημένης καλωδίωσης.

Το έργο αφορά στην ανάπτυξη δομημένης καλωδίωσης σε 6 συγκεκριμένους χώρους του κτιρίου που θα διατεθούν για την Τοπική Μονάδα Υγείας.

Η αρχιτεκτονική των καλωδιακών υποδομών των τοπικών δικτύων Η/Υ (LANs) θα πρέπει να βασίζεται στα πρότυπα δομημένης καλωδίωσης και θα περιλαμβάνει:

Την οριζόντια καλωδίωση του δικτύου δεδομένων με χρήση καλωδίου χαλκού UTP Cat. 5e (η παραπάνω) τερματισμένο τόσο στους χώρους εργασίας (πρίζες) όσο και στον κατανεμητή (patch-panel) της καμπίνας ορόφου.

Η οριζόντια καλωδίωση θα διέρχεται μέσα από ηλεκτρολογικό κανάλι στο κτίριο και θα ακολουθεί την αρχιτεκτονική ανοικτής καλωδίωσης με βάση την τοπολογία αστέρα σύμφωνα με τα διεθνή πρότυπα όπου και τα οκτώ σύρματα κάθε εξόδου της πρίζας θα είναι άμεσα συνδεδεμένα στο οριζόντιο κατανεμητή της καμπίνας. Το μέγιστο μήκος της μόνιμης σύνδεσης μεταξύ κάθε λήψης και του κατανεμητή δεν θα υπερβαίνει τα 90 μέτρα, έτσι ώστε να υπάρχει συμφωνία με τα πρότυπα δομημένης καλωδίωσης και να είναι εφικτή η μετάδοση



Επιχειρησιακό Πρόγραμμα  
ΜΕΤΑΡΡΥΘΜΙΣΗ ΔΗΜΟΣΙΟΥ ΤΟΜΕΑ



Με τη συγχρηματοδότηση της Ελλάδας και της Ευρωπαϊκής Ένωσης

δεδομένων χρησιμοποιώντας τεχνολογίες όπως Ethernet 10/100/1000 Mbps.

Ειδική μέριμνα θα δοθεί στις οδεύσεις των καλωδίων (π.χ. αποστάσεις από πηγές ηλεκτρομαγνητικής ενέργειας και καλώδια, μεταφοράς ρεύματος 220V ή 380V) με στόχο την τήρηση της προδιαγραφής TIA/ESA-569 περί οδεύσεων των καλωδίων του συστήματος της δομημένης καλωδίωσης.

Οι διελύσεις των τηλεφωνικών καλωδιώσεων θα είναι ανεξάρτητες από αυτές των ισχυρών ρευμάτων και θα ληφθεί η απαραίτητη μέριμνα για την προστασία από αυτές στην περίπτωση που υποχρεωτικά έχουμε διασταυρώσεις των δύο καλωδιώσεων. Το αυτό θα ισχύει και για τα πλαστικά κανάλια, τα οποία θα είναι ανεξάρτητα αυτών των ηλεκτρικών, και μέσα στα οποία θα επιτρέπεται η διέλευση μόνο καλωδιώσεων Data.

Κάθε καλώδιο UTP θα σηματοδοτηθεί μονοσήμαντα στην αρχή και το τέλος του με τον ίδιο αριθμό, που αντιστοιχεί στην πρίζα που τερματίζεται. Η όδευση των καλωδίων προς τις θέσεις εργασίας θα γίνει μέσω πλαστικών καναλιών DLP.

Όλο το σύστημα δομημένης καλωδίωσης (καλώδια, πρίζες, υλικά τερματισμού κοκ) να είναι του ίδιου κατασκευαστή και όλα τα παθητικά στοιχεία διασύνδεσης της καλωδίωσης (patch cords, adaptors, patch panels, πρίζες κ.α.) να ικανοποιούν τα ηλεκτρικά χαρακτηριστικά μετάδοσης που ορίζει η Κατηγορία 5e, κάνοντας δυνατή τη χρήση τεχνολογίας Ethernet 10/100/1000 Mbps.

Για κάθε θέση εργασίας θα υπολογισθεί πλεονάζον καλώδιο μήκους 1 μέτρου για περίπτωση μετακίνησης της πρίζας.

Επιπλέον θα πρέπει να υπολογισθεί και η σύνδεση του Κατανεμητή του ΟΤΕ με το rack/switch για την σύνδεση 3 τηλεφωνικών γραμμών.

## Τηλεπικοινωνιακές Πρίζες

Για την εξυπηρέτηση κάθε νέας θέσης εργασίας θα τοποθετηθούν διπλές λήψεις data RJ45.

### **Συνολικά θα τοποθετηθούν 7 διπλές πρίζες RJ45.**

Σε θέση εργασίας θα τοποθετηθεί από μία διπλή πρίζα RJ45. Στον χώρο της γραμματείας θα τοποθετηθούν 2 διπλά πριζάκια RJ45. Η όδευση των καλωδίων θα γίνει εντός της ψευδοροφής μέχρι το χώρο των θέσεων εργασίας και στη συνέχεια εντός πλαστικού καναλιού DLP ενδεικτικού τύπου LEGRAND 100X34mm με κάλυμμα, κατάλληλων διαστάσεων.

Η προσφερόμενη λύση περιλαμβάνει διπλές τηλεπικοινωνιακές πρίζες δεδομένων (Data). Οι πρίζες είναι χωνευτές σε ηλεκτρολογικά κανάλια. Κάθε πρίζα θα εγκατασταθεί στα 80cm από το πάτωμα, και σε μέρος τέτοιο ώστε η σύνδεση με τις τερματικές συσκευές να είναι απλή και να επιτυγχάνεται εύκολα. Σε περίπτωση που θα απαιτηθεί επιθεώρηση και αποκατάσταση των συνδέσεων της πρίζας λόγω κάποιας βλάβης που τυχόν μπορεί να εμφανιστεί να μην χρειάζεται να γίνει απεγκατάσταση της πρίζας.

Η πρίζα διαθέτει προστατευτικά κλείστρα (καπάκια) και για τις δύο υποδοχές των βυσμάτων RJ-45. Κάθε έξοδος της πρίζας αριθμείται με μονοσήμαντο αλφαριθμητικό συμβολισμό. Ο ίδιος αλφαριθμητικός συμβολισμός να υπάρχει και στα αντίστοιχα πεδία μικτονόμησης όλων των κατανεμητών, καλύπτοντας το διεθνές πρότυπο TIA/EIA-606-A, ISO 14763-2 και CENELEC EN50174. Η σύνδεση και στις δύο εξόδους της πρίζας θα πρέπει να υποστηρίζει δεδομένα. Σε κάθε έξοδο της πρίζας τερματίζονται και τα 4 ζεύγη του UTP καλωδίου όπως ορίζει το πρότυπο T568A pin/pair assign. Οι προσφερόμενες πρίζες πληρούν τα διεθνή πρότυπα ANSI/TIA/EIA 568B και ISO/IEC 11801. Τα βύσματα στα οποία θα τερματίσουν τα καλώδια UTP είναι τύπου RJ-45 και επιτρέπουν την ασφαλή διέλευση ασθενών ρευμάτων χωρίς να υποστούν φθορές. Ο τερματισμός της γραμμής μεταφοράς χαλκού στα βύσματα θα είναι



Ευρωπαϊκή Ένωση  
Ευρωπαϊκό Κοινωνικό Ταμείο

Επιχειρησιακό Πρόγραμμα  
ΜΕΤΑΡΡΥΘΜΙΣΗ ΔΗΜΟΣΙΟΥ ΤΟΜΕΑ



Υπουργείο Υγείας



ανάπτυξη - εργασία - αλληλεγγύη

Με τη συγχρηματοδότηση της Ελλάδας και της Ευρωπαϊκής Ένωσης

τύπου μονωμένου αγωγού κάθετης μετατόπισης.

## Κατανεμητές (Patch Panels)

Η οριζόντια καλωδίωση χαλκού για μετάδοση δεδομένων θα τερματίζεται στον κατανεμητή (patch panel) της καμπίνας (rack) ορόφου. Οι κατανεμητές θα είναι Cat.5e ( η παραπάνω ) και εγκατεστημένοι εντός του ικριώματος (rack-mounted).

Το **Patch Panel θα είναι 24 Θυρών** συμβατό με Krone 45' Dual IDC (LSA+ και 110). Θα έχει αστάλινο πλαίσιο με uptake καλωδίου και θα διαθέτει contact-shield και strain relief.

Οι τερματισμοί θα γίνουν από ειδικευμένο συνεργείο για ελαχιστοποίηση των απωλειών και καλύτερευση της ποιότητας. Επίσης θα γίνει σήμανση όλων των κατανεμητών που καταλήγουν σε αυτού

## Ικριώματα/Καμπίνες (Rack)

Τα επιτοίχια ικριώματα/καμπίνες (racks) θα πρέπει να πληρούν τις διεθνείς προδιαγραφές σύμφωνα με το DIN41494, IEC 297-2, BS 5954 και να φέρουν τα εξής τεχνικά χαρακτηριστικά:

- **Μέγεθος 6U 19"**. (ωφέλιμο ύψος 15x4,445cm=66,68cm, πλάτος τους 60cm και βάθος 50cm.)
- Κατασκευή από λαμαρίνα.

- Χρώματος μπεζ ή μαύρου, με βαφή ηλεκτροστατικής πολυεστερικής πούδρας (RAL7032).

- Πόρτα από ρlexi glass στο εμπρός μέρος η οποία ασφαλίζει με κλειδαριά.

- Πλαϊνές μεταλλικές αποσπώμενες πόρτες για εύκολη πρόσβαση στο πίσω μέρος των εγκατεστημένων συσκευών.

- Με αφαιρούμενα πλαίσια για την είσοδο των καλωδίων είτε από το επάνω είτε από το κάτω μέρος.

Στις καμπίνες αυτές και ανάλογα με τον αριθμό των θέσεων εργασίας που θα εξυπηρετηθούν, τοποθετούνται:

- Οδηγοί καλωδίων (cable managers) ίσοι σε αριθμό με τα Patch Panels.

- Κιτ γείωσης ίσα σε αριθμό με τα Patch Panel.

## Patch Cords

Οι συνδέσεις σταθμών εργασίας & με τις πρίζες του δικτύου στις θέσεις εργασίας, για την ενεργοποίηση του δικτύου δεδομένων (δίκτυο DATA), θα γίνεται με καλώδια βυσματικής διαχείρισης (Patch Cords) 4", Cat.5.e και θα διαθέτουν RJ45 βύσμα και από τις δύο πλευρές. Το μήκος τους θα είναι από 1 έως 3 μέτρα ανάλογα με την απόσταση πρίζας και σταθμού. Θα χρειαστούν **14 patch cables μήκους 1 έως 3 μέτρα** ( PC, IP phones, network printers )

Η σύνδεση του patch-panel με το switch θα γίνει με καλώδια βυσματικής διαχείρισης (Patch Cords) 4", Cat.5.e και θα διαθέτουν RJ45 βύσμα και από τις δύο πλευρές μήκους 30 cm. **Θα χρειαστούν 15 patch cables μήκους 30 cm**

## Πιστοποίηση - Σήμανση - Μετρήσεις

Μετά το πέρας της εγκατάστασης και τερματισμού του δικτύου θα πραγματοποιηθούν μετρήσεις για το σύνολο (100%) της καλωδιακής εγκατάστασης (end-to-end), δηλαδή για όλη τη διαδρομή από το σταθμό εργασίας (τηλεπικοινωνιακή πρίζα) μέχρι τα πάνελ των κατανεμητών με πιστοποιημένο όργανο.

### ε) Ενεργός Εξοπλισμός & Τηλεφωνικό Κέντρο

#### Ενεργός Εξοπλισμός

Στην καμπίνα (Rack) του ορόφου θα εγκατασταθεί διαμεταγωγέας (switch) των 24 Θυρών RJ-45 ταχύτητας 100/1000 Mbps.



Ευρωπαϊκή Ένωση  
Ευρωπαϊκό Κοινωνικό Ταμείο

Επιχειρησιακό Πρόγραμμα  
ΜΕΤΑΡΡΥΘΜΙΣΗ ΔΗΜΟΣΙΟΥ ΤΟΜΕΑ



Υπουργείο Υγείας



ανάπτυξη - εργασία - αλληλεγγύη

Με τη συγχρηματοδότηση της Ελλάδας και της Ευρωπαϊκής Ένωσης

Γενικά χαρακτηριστικά ενεργού εξοπλισμού	
Θύρες	24
Δυνατότητα Τοποθέτησης σε Rack	Ναί
Ταχύτητα Δικτύου	10/100/1000 Mbps
Χαρακτηριστικά Θυρών	MDI/MDIX Uplink
POE	Ναί
MANAGED	Ναί

**II. ΕΙΔΙΚΟΙ ΟΡΟΙ**

Κάθε κατασκευαστής έχει την υποχρέωση:

- Προ της συντάξεως της προσφοράς του να επισκεφθεί το χώρο και να λάβει πλήρη γνώση του αντικειμένου, της τεχνικής μελέτης, των ιδιομορφιών του κτιρίου, των σχεδίων και των συνθηκών εργασίας για την κατασκευή. Να επαληθεύσει τις αναγραφόμενες διαστάσεις και να διαθέτει το ανάλογο πλήθος προσωπικού για να ανταποκριθεί στο ζητούμενο χρόνο ολοκλήρωσης των εργασιών εντός τριάντα (30) εργάσιμων ημερών από την ανάθεση.
- Κατά την κατάθεση της οικονομικής προσφοράς να προσκομίσει υπεύθυνη δήλωση που να αναφέρει ότι επισκέφτηκε τους χώρους και έλαβε πλήρη γνώση του αντικειμένου, των ιδιομορφιών του κτιρίου και των συνθηκών εργασίας.
- Να προγραμματίσει την εκτέλεση των εργασιών κατόπιν συνεννόησης και με την έγκριση της υπηρεσίας και του υπεύθυνου που θα καθορίσει η μονάδα για αυτό το λόγο.
- Να μετακινεί και να επαναφέρει στην θέση τους είδη εξοπλισμού, εντός και εκτός του κτιρίου, εφόσον αυτό απαιτείται για την εκτέλεση των εργασιών που έχει αναλάβει.
- Να εξασφαλίζεται η ασφάλεια στοιχείων του κτιρίου και περιμετρικά αυτού.
- Να φροντίζει για τη μεταφορά των μπαζών αυθημερόν και με δική του μέριμνα και έξοδα ώστε οι χώροι να παραδίδονται έτοιμοι προς χρήση την επομένη μέρα της λειτουργίας τους.
- Τα υλικά που θα χρησιμοποιηθούν θα είναι σύμφωνα με την παρούσα τεχνική περιγραφή και με την υποβληθείσα προσφορά, ο δε τρόπος συναρμολόγησης και τοποθέτησης των υλικών σύμφωνα με τους κανόνες της τέχνης και της τεχνικής από ειδικευμένο σε εργασίες ανάλογες προσωπικό, ασφαλισμένο κατάλληλα.
- Ο Ανάδοχος είναι υποχρεωμένος να μεριμνήσει για την έκδοση των απαιτούμενων αδειών και εγκρίσεων από τις κατά περίπτωση υπηρεσίες.
- Ο Ανάδοχος υποχρεούται να λάβει τα απαραίτητα μέτρα ασφαλείας και είναι αποκλειστικά υπεύθυνος ποινικά και αστικά για την ασφάλεια των χρησιμοποιούμενων μέσων και των εκτελούμενων εργασιών, καθώς επίσης για κάθε δυστύχημα, φθορά ή ζημιά, η οποία θα συμβεί κατά την διάρκεια των εργασιών στον ίδιο ή σε οποιονδήποτε τρίτο, εξ' αιτίας του ή από απειρία ή αμέλεια δική του ή των μελών του προσωπικού του ή κατά τύχη. Είναι επίσης υπεύθυνος αστικά και για εργατικά ατυχήματα εφόσον ο ατυχήσας δεν είναι ασφαλισμένος στο Ι.Κ.Α. ή σε άλλο ασφαλιστικό ταμείο.
- Κάθε φθορά ή ζημιά που θα γίνει με υπαιτιότητα δική του ή των υπαλλήλων του πάνω σε οποιοδήποτε στοιχείο του κτιρίου (π.χ. λερώματα χρωμάτων στους τοίχους, φθορές, κ.λ.π.) ή σε κτίρια τρίτων και κοινοχρήστων χώρων, τον βαρύνει απόλυτα και είναι υποχρεωμένος να την αποκαταστήσει πλήρως και σύμφωνα με τις υποδείξεις της Τεχνικής Υπηρεσίας.
- Εκτός από τις προβλεπόμενες από την ισχύουσα νομοθεσία κυρώσεις, ο Ανάδοχος θα βαρύνεται για κάθε ζημιά που τυχόν θα προκύψει από τη μη εκτέλεση ή κακή εκτέλεση της σύμβασης αυτής και είναι υποχρεωμένος να αποκαταστήσει τυχόν νέα βλάβη, σε περίπτωση που οφείλεται σε δικιά του υπαιτιότητα, σχετική με την επισυναπτόμενη προσφορά του.

**ΠΛΗΡΟΦΟΡΙΕΣ - ΔΙΕΥΚΡΙΝΗΣΕΙΣ**

Πληροφορίες ή διευκρινήσεις σχετικά με τις εργασίες και τους ειδικούς όρους συμμετοχής / τεχνικούς όρους της πρόσκλησης παρέχονται από την Διεύθυνση Τεχνικής Υπηρεσίας 3ης Υ.Πε. τηλ. 2313 305221-224.



Επιχειρησιακό Πρόγραμμα  
ΜΕΤΑΡΡΥΘΜΙΣΗ ΔΗΜΟΣΙΟΥ ΤΟΜΕΑ



Με τη συγχρηματοδότηση της Ελλάδας και της Ευρωπαϊκής Ένωσης

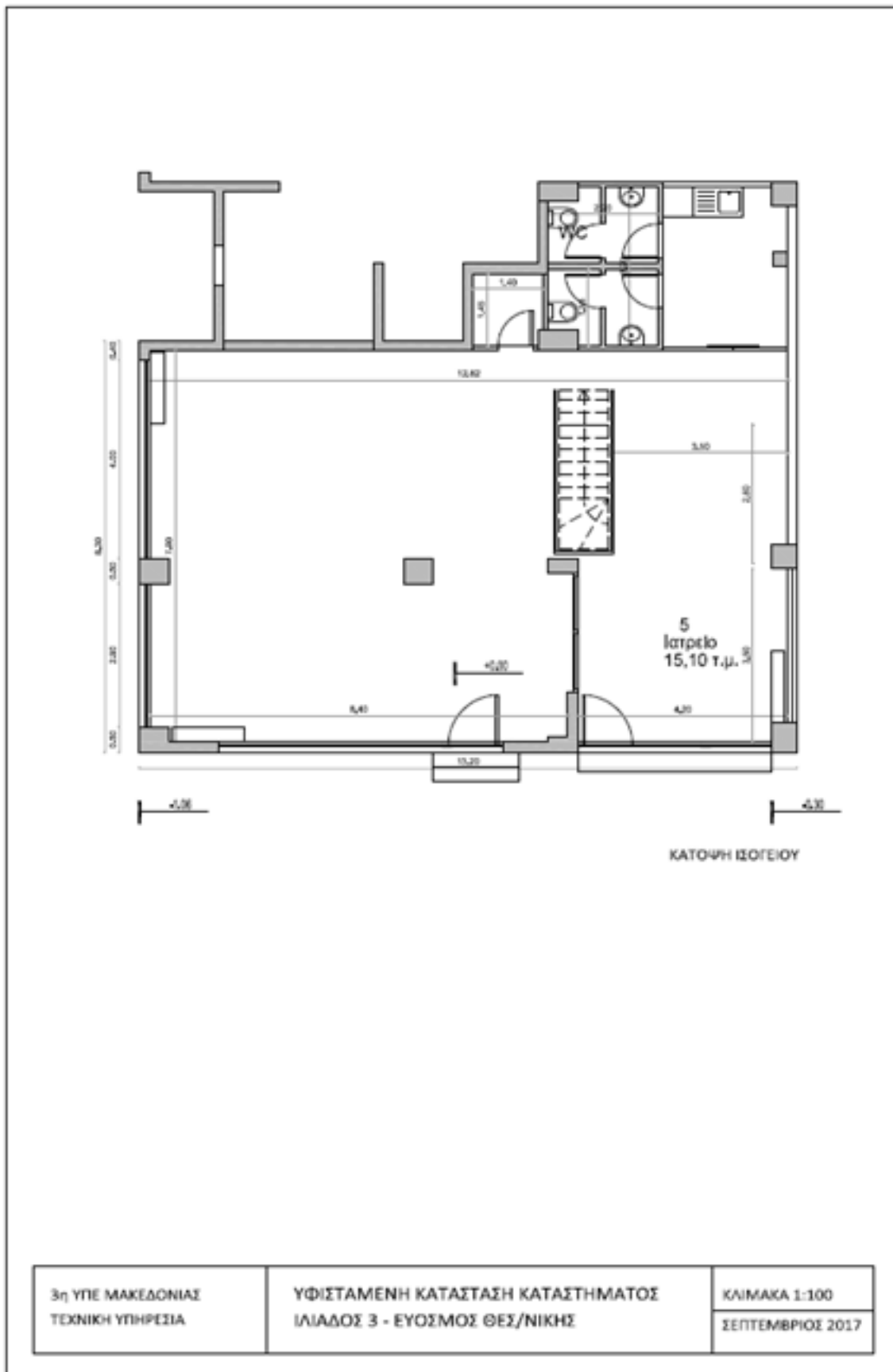

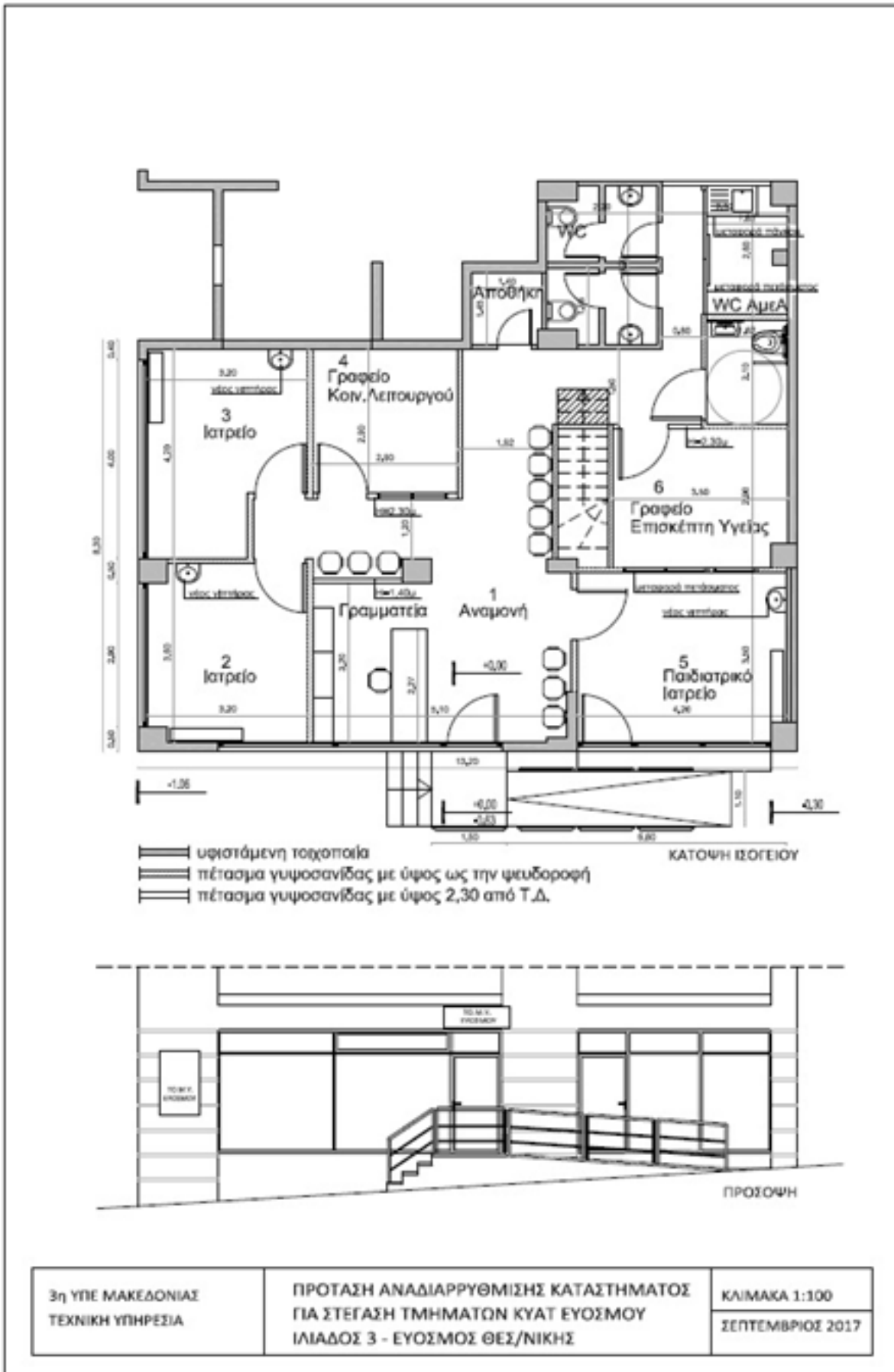



**ΠΑΡΑΡΤΗΜΑ Γ'**

**ΥΠΟΔΕΙΓΜΑ ΕΓΓΥΗΤΙΚΗΣ ΕΠΙΣΤΟΛΗΣ ΚΑΛΗΣ ΕΚΤΕΛΕΣΗΣ ΤΩΝ ΟΡΩΝ ΤΗΣ ΣΥΜΒΑΣΗΣ ΠΡΟΜΗΘΕΙΑΣ ΣΕ ΕΥΡΩ**

ΕΚΔΟΤΗΣ .....

Ημερομηνία έκδοσης .....

Προς την ΔΙΟΙΚΗΣΗ 3ης ΥΓΕΙΟΝΟΜΙΚΗΣ ΠΕΡΙΦΕΡΕΙΑΣ ΜΑΚΕΔΟΝΙΑΣ

Εγγύηση μας υπ' αριθ. ....

για ποσό ΕΥΡΩ .....

Πληροφορηθήκαμε ότι η Εταιρία (ή η Ένωση Εταιριών ή Κοινοπραξία ..... ) οδός ..... αριθ. ....ως ΑΝΑΔΟΧΟΣ πρόκειται να συνάψει μαζί σας, σύμβαση, που θα καλύπτει την παροχή υπηρεσιών Αναδιαμόρφωσης χώρου, σε μισθωμένο ισόγειο ακίνητο, στο Δήμο Κορδελιού- Ευόσμου .....για τη στέγαση υπηρεσιών-τμημάτων Τοπικής Ομάδας Υγείας (Τ.ΟΜ.Υ.) Υποέργο 2, με Κωδικό 5008035, του Φορέα Πρωτοβάθμιας Φροντίδας Υγείας Ευόσμου, αρμοδιότητας της 3ης ΥΠΕ Μακεδονίας, συνολικής αξίας ..... (εκτελούμενη δυνάμει της υπ' αριθ. 02/2018 διακήρυξης της 3ης ΥΠΕ ΜΑΚΕΔΟΝΙΑΣ ) και ότι σύμφωνα με σχετικό όρο στη σύμβαση αυτή η εταιρία (ή η Ένωση ή Κοινοπραξία) υποχρεούται να καταθέσει εγγύηση καλής εκτέλεσης, ποσού ίσου προς το 5% της συμβατικής αξίας των ειδών προ Φ.Π.Α., δηλαδή για ΕΥΡΩ .....

Μετά τα παραπάνω, η Τράπεζα ..... παρέχει την απαιτούμενη εγγύηση υπέρ της εταιρίας (ή σε περίπτωση Ένωσης ή Κοινοπραξίας, υπέρ των Εταιριών 1) ..... και 2) ..... ατομικά για κάθε μία από αυτές και ως αλληλέγγυα και εις ολόκληρον υπόχρεων μεταξύ τους, εκ της ιδιότητάς τους ως μελών της Ένωσης Προμηθευτών ή Κοινοπραξίας), και εγγυάται προς εσάς με την παρούσα, ανεκκλήτως και ανεπιφυλάκτως, παραιτούμενη του δικαιώματος της διαιρέσεως και διζήσεως, να καταβάλλει μέσα σε τρεις (3) ημέρες, ανεξάρτητα από τυχόν αμφισβητήσεις, αντιρρήσεις ή ενστάσεις της εταιρίας και χωρίς έρευνα του βάσιμου ή μη της απαιτήσής σας, μετά από απλή έγγραφη ειδοποίηση και δήλωσή σας ότι η εταιρία παρέβη ή παρέλειψε να εκπληρώσει οποιοδήποτε όρο της σύμβασης, κάθε ποσό που θα ορίζετε στη δήλωσή σας και που δεν θα ξεπερνά το οριζόμενο στην εγγύηση αυτή.

Σε περίπτωση κατάπτωσης της εγγύησης, το ποσό της κατάπτωσης υπόκειται σε πάγιο τέλος χαρτόσημου.

Αποδεχόμαστε να παρατείνουμε την ισχύ της εγγύησης ύστερα από απλό έγγραφο της υπηρεσίας σας με την προϋπόθεση ότι το σχετικό αίτημά σας θα μας υποβληθεί πριν από την ημερομηνία λήξης της.

Η παρούσα ισχύει μέχρι την .....

Βεβαιώνουμε υπεύθυνα ότι το ποσό των εγγυητικών μας επιστολών που έχουν δοθεί στο Δημόσιο και ΝΠΔΔ, συνυπολογίζοντας και το ποσό της παρούσας, δεν υπερβαίνει το όριο των εγγυήσεων που έχει καθορισθεί από το Υπουργείο Οικονομικών για την Τράπεζά μας.

(Εξουσιοδοτημένη υπογραφή)



Ευρωπαϊκή Ένωση  
Ευρωπαϊκό Κοινωνικό Ταμείο

Επιχειρησιακό Πρόγραμμα  
ΜΕΤΑΡΡΥΘΜΙΣΗ ΔΗΜΟΣΙΟΥ ΤΟΜΕΑ



Υπουργείο Υγείας



ανάπτυξη - εργασία - αλληλεγγύη

Με τη συγχρηματοδότηση της Ελλάδας και της Ευρωπαϊκής Ένωσης

**ΠΑΡΑΡΤΗΜΑ Δ'****ΣΧΕΔΙΟ ΣΥΜΒΑΣΗΣ**

Στη Θεσσαλονίκη σήμερα ..... 2018, οι παρακάτω συμβαλλόμενοι:

**αφενός** η Διοίκηση της 3ης Υγειονομικής Περιφέρειας Μακεδονίας, που εδρεύει στην Θεσσαλονίκη (Α.Φ.Μ. 999122114, Δ.Ο.Υ. Δ' Θεσσαλονίκης), όπως εκπροσωπείται νόμιμα κατά την υπογραφή της παρούσας από τον ....., που χάριν συντομίας θα καλείται "**Η Υπηρεσία**" και **αφετέρου** η εδρεύουσα στη ....., οδός ..... ΤΚ ..... , τηλ. ...., ΑΦΜ ....., Δ.Ο.Υ. .... εταιρία με την επωνυμία ..... που εκπροσωπείται νόμιμα από τον κ. .... και στο εξής, χάριν συντομίας θα καλείται "**ΑΝΑΔΟΧΟΣ**",

**Έχοντας υπόψη:**

Α) Τις διατάξεις του Ν.4412/2016.

Β) Την υπ' αριθ. 18/2017 διακήρυξη.

Γ) Την από ..... προσφορά του δεύτερου συμβαλλόμενου.

Δ) Την υπ' αριθ. .... κατακυρωτική απόφαση της Διοίκησης της 3ης ΥΠΕ Μακεδονίας σύμφωνα με την οποία ο δεύτερος των συμβαλλομένων ανακηρύχθηκε Ανάδοχος, για τα αναγραφόμενα στο άρθρο 1<sup>ο</sup> της παρούσας σύμβασης, συμφώνησαν και συναποδέχθηκαν τα εξής:

**ΑΡΘΡΟ 1****ΑΝΤΙΚΕΙΜΕΝΟ ΤΗΣ ΣΥΜΒΑΣΗΣ**

**1.1.** Αντικείμενο της σύμβασης είναι η παροχή εργασιών Αναδιαμόρφωσης χώρου, σε μισθωμένο ισόγειο ακίνητο, στο Δήμο Κορδελιού - Ευόσμου ..... για τη στέγαση υπηρεσιών-τμημάτων Τοπικής Ομάδας Υγείας (Τ.Ο.Μ.Υ.) Υποέργο 2, με Κωδικό 5008035, του Φορέα Πρωτοβάθμιας Φροντίδας Υγείας Ευόσμου, αρμοδιότητας της 3ης ΥΠΕ Μακεδονίας (αναλυτική αναφορά σύμφωνα με τις τεχνικές προδιαγραφές του διαγωνισμού και την τεχνική και οικονομική προσφορά του αναδόχου).

**1.2.** Η παροχή υπηρεσιών θα βρίσκεται σε πλήρη συμφωνία με τις τεχνικές προδιαγραφές και τους λοιπούς όρους της διακήρυξης του διαγωνισμού και την από ..... τεχνική και οικονομική προσφορά του Αναδόχου, που θεωρούνται στο σύνολό τους αναπόσπαστα μέρη της παρούσας.

**ΑΡΘΡΟ 2****ΔΙΑΡΚΕΙΑ ΣΥΜΒΑΣΗΣ**

**2.1.** Η σύμβαση θα ισχύει για τριάντα (30) ημέρες από την υπογραφή της. Η Υπηρεσία θα έχει δικαίωμα υποβολής αιτήματος εκτέλεσης των όρων της σύμβασης από την επομένη της υπογραφής της.

**2.2.** Η αναδιαμόρφωση των χώρων θα πραγματοποιηθεί εντός τριάντα (30) ημερών από την υπογραφή της σύμβασης. Σε περίπτωση κατά την οποία ο ανάδοχος δεν ανταποκριθεί με συνέπεια στις από τη σύμβαση και το νόμο υποχρεώσεις του, η σύμβαση μπορεί να



Επιχειρησιακό Πρόγραμμα  
ΜΕΤΑΡΡΥΘΜΙΣΗ ΔΗΜΟΣΙΟΥ ΤΟΜΕΑ



Με τη συγχρηματοδότηση της Ελλάδας και της Ευρωπαϊκής Ένωσης

## **ΑΡΘΡΟ 3**

### **ΚΥΡΩΣΕΙΣ ΚΑΤΑ ΤΟΥ ΠΡΟΜΗΘΕΥΤΗ**

- 3.1.** Με απόφαση της Διοίκησης της 3<sup>ης</sup> ΥΠΕ, ύστερα από γνωμοδότηση του αρμόδιου οργάνου, ο Ανάδοχος κηρύσσεται έκπτωτος από τη σύμβαση και από κάθε δικαίωμα που απορρέει απ' αυτή, εφόσον δεν εκπλήρωσε τις συμβατικές του υποχρεώσεις μέσα στον συμβατικό χρόνο ή τον χρόνο παράτασης.
- 3.2.** Ο Ανάδοχος δεν κηρύσσεται έκπτωτος από την κατακύρωση ή την ανάθεση ή από την σύμβαση, εφόσον:
  - 3.2.1.** Η σύμβαση δεν υπογράφηκε με ευθύνη της Υπηρεσίας.
  - 3.2.2.** Συντρέχουν λόγοι ανωτέρας βίας.
- 3.3.** Στον ανάδοχο που κηρύσσεται έκπτωτος από την κατακύρωση, την ανάθεση ή τη σύμβαση, επιβάλλονται με απόφαση της Διοίκησης της 3<sup>ης</sup> ΥΠΕ, ύστερα από γνωμοδότηση του αρμόδιου οργάνου, το οποίο υποχρεωτικά καλεί τον ενδιαφερόμενο προς παροχή εξηγήσεων, αθροιστικά ή διαζευκτικά, οι κυρώσεις που προβλέπονται στο άρθρο 203 του Ν.4412/2016.
- 3.4.** Εκτός από τις κυρώσεις που προβλέπονται στον Ν.4412/2016, ο προσφέρων ευθύνεται και για κάθε ζημία που τυχόν θα προκύψει εις βάρος των Μ.Υγείας και Κ.Υγείας από την μη εκτέλεση ή την κακή εκτέλεση της σύμβασης.
- 3.5. Ειδική ρήτρα ακεραιότητας:** Κατά την υπογραφή της σύμβασης, ο προσφέρων ή οι νόμιμοι εκπρόσωποί του, δεσμεύονται ότι, σε όλα τα στάδια που προηγήθηκαν της κατακύρωσης της σύμβασης, δεν ενήργησαν αθέμιτα, παράνομα ή καταχρηστικά και ότι θα εξακολουθήσουν να μην ενεργούν κατ' αυτόν τον τρόπο κατά το στάδιο εκτέλεσης της σύμβασης αλλά και μετά τη λήξη αυτής.

Σε περίπτωση παράβασης των όρων της ρήτρας ακεραιότητας εκ μέρους του προσφέροντα μέχρι τη λήξη της διάρκειας της σύμβασης, αυτός κηρύσσεται έκπτωτος. Οι υποχρεώσεις και οι απαγορεύσεις της ρήτρας ακεραιότητας καταλαμβάνουν όλα τα μέλη αυτής, σε περίπτωση κοινοπραξίας.

## **ΑΡΘΡΟ 4**

### **ΕΓΓΥΗΣΕΙΣ**

#### **4.1. Εγγύηση καλής εκτέλεσης της σύμβασης.**

Σύμφωνα με τα οριζόμενα στη διακήρυξη, ο Ανάδοχος, για την καλή εκτέλεση των όρων της παρούσας σύμβασης, κατέθεσε την υπ' αριθ. ....-201... εγγυητική επιστολή Τ... .., ποσού ..... ευρώ, το οποίο αντιστοιχεί σε ποσοστό πέντε τοις εκατό (5%) επί της συνολικής συμβατικής αξίας (μη συμπεριλαμβανομένου του Φ.Π.Α.), με χρόνο ισχύος έως την .....-201..... Σε περίπτωση παράτασης του χρόνου ισχύος της σύμβασης, ο χρόνος ισχύος της εγγυητικής επιστολής καλής εκτέλεσης παρατείνεται ανάλογα.



Ευρωπαϊκή Ένωση  
Ευρωπαϊκό Κοινωνικό Ταμείο

Επιχειρησιακό Πρόγραμμα  
ΜΕΤΑΡΡΥΘΜΙΣΗ ΔΗΜΟΣΙΟΥ ΤΟΜΕΑ



Υπουργείο Υγείας



ανάπτυξη - εργασία - αλληλεγγύη

Με τη συγχρηματοδότηση της Ελλάδας και της Ευρωπαϊκής Ένωσης

- 4.2.** Η ανωτέρω εγγύηση θα επιστραφεί στον Ανάδοχο μετά την εκπλήρωση των συμβατικών του υποχρεώσεων και την εκκαθάριση τυχόν απαιτήσεων μεταξύ των συμβαλλομένων.
- 4.3.** Κατά τα λοιπά, ως προς ό,τι αφορά τις εγγυήσεις, ισχύουν τα αναφερόμενα στην οικεία θέση της διακήρυξης και στο άρθρο 72 του Ν.4412/2016.

## **ΑΡΘΡΟ 5**

### **ΤΡΟΠΟΣ ΠΛΗΡΩΜΗΣ**

- 5.1.** Η πληρωμή θα γίνεται μετά την εκπλήρωση των συμβατικών του υποχρεώσεων και σύμφωνα με την αριθμ.Πρωτ. .... Ανάλυση υποχρέωσης και δέσμευση πίστωσης, την εξόφληση του 100% της συμβατικής αξίας των τιμολογίων και υπό τον όρο ότι δεν συντρέχει περίπτωση επιβολής προστίμων ή άλλων οικονομικών κυρώσεων εις βάρος του αναδόχου.
- 5.2.** Η πληρωμή θα γίνεται σε ευρώ (€), μετά από προηγούμενη θεώρηση των σχετικών χρηματικών ενταλμάτων πληρωμής από τον αρμόδιο Επίτροπο του Ελεγκτικού Συνεδρίου.
- 5.3.** Χρόνος εξόφλησης: εντός εξήντα (60) ημερών, υπολογιζόμενων από την επομένη της υποβολής του τιμολογίου πώλησης από τον ανάδοχο.
- 5.4.** Η εξόφληση γίνεται με βάση τα νόμιμα δικαιολογητικά πληρωμής και τα λοιπά στοιχεία που προβλέπονται στο σχετικό άρθρο του Ν. 4412/2016 και την ισχύουσα νομοθεσία για την εξόφληση τίτλων πληρωμής ή την είσπραξη απαιτήσεων από το Δημόσιο και τα Ν.Π.Δ.Δ. (αποδεικτικά φορολογικής και ασφαλιστικής ενημερότητας κ.λ.π.).
- 5.5.** Η υποβολή του τιμολογίου δεν μπορεί να γίνει πριν από την εκπλήρωση των συμβατικών υποχρεώσεων.
- 5.6.** Σε περίπτωση που η εξόφληση των τιμολογίων γίνει μετά την πιο πάνω προθεσμία, η 3<sup>η</sup> ΥΠΕ καθίσταται υπερέμμερη, σύμφωνα με τις διατάξεις του Ν. 4152 «Επείγοντα μέτρα εφαρμογής των νόμων 4046/2012, 4093/2012 και 4127/2013» (ΦΕΚ 107/9-5-2013) παραγ. Ζ5 «ΣΥΝΑΛΛΑΓΕΣ ΜΕΤΑΞΥ ΕΠΙΧΕΙΡΗΣΕΩΝ ΚΑΙ ΔΗΜΟΣΙΩΝ ΑΡΧΩΝ».
- 5.7.** Η προθεσμία πληρωμής αναστέλλεται α) κατά το χρονικό διάστημα που μεσολαβεί από την αποστολή του σχετικού χρηματικού εντάλματος πληρωμής στον αρμόδιο Επίτροπο του Ελεγκτικού Συνεδρίου και μέχρι τη θεώρηση αυτού, β) κατά το χρονικό διάστημα τυχόν δικαστικών ή εξώδικων διενέξεων μεταξύ της 3<sup>ης</sup> ΔΥΠΕ και του αναδόχου, που αφορούν στην εκτέλεση της σύμβασης, καθώς και γ) στις λοιπές περιπτώσεις που αναφέρονται στο σχετικό άρθρο του Ν. 4412/2016. Επίσης, δεν προσμετράται ο χρόνος καθυστέρησης της πληρωμής, που οφείλεται σε υπαιτιότητα του παρόχου (μη έγκαιρη υποβολή των αναγκαίων δικαιολογητικών κ.λ.π.).
- 5.8.** Ο Ανάδοχος βαρύνεται με τις νόμιμες κρατήσεις:
- α.** ποσοστό 2% επί του τιμολογίου της σύμβασης μετά την αφαίρεση του Φ.Π.Α. και κάθε άλλου ποσού παρακρατούμενου υπέρ τρίτων, σύμφωνα με την αριθμ. ΔΥ6α/Γ.Π./οικ. 36932/17-3-2009 Κ.Υ.Α. σε εφαρμογή του άρθρου 3 του Ν. 3580/2007.



Ευρωπαϊκή Ένωση  
Ευρωπαϊκό Κοινωνικό Ταμείο

Επιχειρησιακό Πρόγραμμα  
ΜΕΤΑΡΡΥΘΜΙΣΗ ΔΗΜΟΣΙΟΥ ΤΟΜΕΑ



Υπουργείο Υγείας



ανάπτυξη - εργασία - αλληλεγγύη

Με τη συγχρηματοδότηση της Ελλάδας και της Ευρωπαϊκής Ένωσης

- b. ποσοστό 0,06%, Υπέρ της Ενιαίας Ανεξάρτητης Αρχής Δημοσίων Συμβάσεων βάσει του Ν. 4013/2011 όπως τροποποιήθηκε και ισχύει με το Ν 4072/2012 άρθρο 38 παραγ. 2β & το Ν. 4146/2013 άρθρο 61 και το Ν. 4412/2016 παρ. 7 του άρθρου 375 «τροποποιούμενες διατάξεις», που υπολογίζεται επί της αξίας κάθε πληρωμής προ φόρων και κρατήσεων της αρχικής, καθώς και κάθε συμπληρωματικής σύμβασης. Η εν λόγω κράτηση υπόκειται σε τέλος χαρτοσήμου 3% (πλέον 20% εισφοράς υπέρ ΟΓΑ επ' αυτού).
- c. ποσοστό 0,06% Υπέρ της Αρχής Εξέτασης Προδικαστικών Προσφυγών βάσει της παραγρ.3, του άρθρου 350, του Ν.4412/2016, που υπολογίζεται στην καθαρή αξία του τιμολογίου. Η εν λόγω κράτηση υπόκειται σε τέλος χαρτοσήμου 3% (πλέον 20% εισφοράς υπέρ ΟΓΑ επ' αυτού).
- d. Κατά την πληρωμή του τιμήματος παρακρατείται ο προβλεπόμενος φόρος εισοδήματος 8%.

Ο Φόρος Προστιθέμενης Αξίας (Φ.Π.Α.) επί της αξίας των τιμολογίων βαρύνει την Αναθέτουσα Αρχή.

## **ΟΣΟΝ ΑΦΟΡΑ ΣΤΗΝ ΤΙΜΟΛΟΓΗΣΗ:**

- **ΤΑ ΤΙΜΟΛΟΓΙΑ ΘΑ ΕΚΔΙΔΟΝΤΑΙ ΑΝΑΛΟΓΑ ΜΕ ΤΗΝ ΑΝΤΙΣΤΟΙΧΗ ΔΕΣΜΕΥΣΗ ΠΙΣΤΩΣΗΣ.**
- **ΤΑ ΤΙΜΟΛΟΓΙΑ ΘΑ ΕΚΔΙΔΟΝΤΑΙ ΜΕΤΑ ΤΗΝ ΚΑΤΑΧΩΡΗΣΗ ΤΗΣ ΣΥΜΒΑΣΗΣ ΣΤΟ ΚΕΝΤΡΙΚΟ ΗΛΕΚΤΡΟΝΙΚΟ ΜΗΤΡΩΟ ΔΗΜΟΣΙΩΝ ΣΥΜΒΑΣΕΩΝ (ΚΗΜΔΗΣ). ΓΙΑ ΤΗΝ ΗΜΕΡΟΜΗΝΙΑ ΚΑΤΑΧΩΡΗΣΗΣ Ο ΠΡΟΜΗΘΕΥΤΗΣ ΥΠΟΧΡΕΟΥΤΑΙ ΝΑ ΕΠΙΚΟΙΝΩΝΗΣΕΙ ΜΕ ΤΟ ΑΡΜΟΔΙΟ ΤΜΗΜΑ ΠΡΟΜΗΘΕΙΩΝ ΤΗΣ ΥΠΗΡΕΣΙΑΣ.**

## **ΑΡΘΡΟ 6**

### **ΑΝΩΤΕΡΑ ΒΙΑ**

- 6.1. Ο Ανάδοχος δεν μπορεί να θεωρηθεί υπεύθυνος για την μη έγκαιρη παράδοση της υπό ανάθεσης υπηρεσιών, εφόσον συντρέχουν λόγοι ανωτέρας βίας. Ως ανωτέρα βία νοείται κάθε γεγονός απρόβλεπτο, το οποίο στη συγκεκριμένη περίπτωση δεν μπορεί να αποτραπεί έστω και με τη λήψη μέτρων άκρας επιμέλειας και σύνεσης, ένεκα του οποίου καθίσταται ανέφικτο στον Ανάδοχο να προβεί ο ίδιος ή μέσω τρίτων στην εκπλήρωση των υποχρεώσεών του.
- 6.2. Σε εφαρμογή του άρθρου 204 του Ν. 4412/2016, ο Προμηθευτής υποχρεούται μέσα σε διάστημα είκοσι (20) ημερών από τότε που έλαβε χώρα το γεγονός που συνιστά ανωτέρα βία να το αναφέρει εγγράφως και να προσκομίσει στο Νοσοκομείο τα απαραίτητα αποδεικτικά στοιχεία. Σε περίπτωση που ο Προμηθευτής δεν προσκομίσει τέτοια στοιχεία στερείται του δικαιώματος να επικαλεστεί τη συνδρομή λόγου ανωτέρας βίας για τη μη εκπλήρωση των συμβατικών του υποχρεώσεων.
- 6.3. Γεγονότα που εντάσσονται στο πλαίσιο των κινδύνων της επαγγελματικής δραστηριότητας του Αναδόχου και μπορεί να επηρεάσουν δυσμενώς την εκπλήρωση των συμβατικών του υποχρεώσεων, δεν συνιστούν λόγους ανωτέρας βίας.



Επιχειρησιακό Πρόγραμμα  
ΜΕΤΑΡΡΥΘΜΙΣΗ ΔΗΜΟΣΙΟΥ ΤΟΜΕΑ



Με τη συγχρηματοδότηση της Ελλάδας και της Ευρωπαϊκής Ένωσης

**ΑΡΘΡΟ 7****ΛΟΙΠΟΙ ΟΡΟΙ**

Όλοι οι όροι της παρούσας θεωρούνται ουσιώδεις. Τροποποίηση αυτών μπορεί να γίνει μόνον εγγράφως, σε αντικειμενικά δικαιολογημένες περιπτώσεις και μετά από προηγούμενη σχετική απόφαση της Διοίκησης της 3<sup>ης</sup> ΥΠΕ. Έχουν πλήρη συμβατική ισχύ και αποτελούν αναπόσπαστα τμήματα της σύμβασης, στο μέτρο που δεν αντίκεινται στους όρους αυτής, α) η διακήρυξη του διενεργηθέντος διαγωνισμού, β) η τεχνική και οικονομική προσφορά του Αναδόχου και γ) οι διευκρινιστικές του επιστολές και τα τεχνικά φυλλάδια του κατασκευαστικού οίκου.

**ΑΡΘΡΟ 8****ΕΠΙΛΥΣΗ ΔΙΑΦΟΡΩΝ - ΕΦΑΡΜΟΣΤΕΟ ΔΙΚΑΙΟ**

**8.1.** Κάθε διαφορά που ανακύπτει κατά τη διάρκεια ισχύος της σύμβασης (ή και μετά τη λήξη της, εφόσον απορρέει απ' αυτήν) μεταξύ της Υπηρεσίας και του Αναδόχου και αφορά (ενδεικτικά) την εκτέλεση των όρων της σύμβασης, την ερμηνεία αυτής, τον προσδιορισμό ή/ και την εκπλήρωση των συμβατικών υποχρεώσεων των μερών ή την καθ' οιονδήποτε τρόπο λύση της, επιλύεται κατ' αρχήν, ανεξαρτήτως του χρόνου γενέσεώς της, από την Διοίκηση της 3<sup>ης</sup> ΥΠΕ, προς την οποία ο Ανάδοχος πρέπει να απευθύνει σχετική αίτηση.

Η Διοίκηση της 3<sup>ης</sup> ΥΠΕ αποφασίζει οριστικά εντός εύλογου χρόνου με αιτιολογημένη απόφασή του, η οποία γνωστοποιείται στον ενδιαφερόμενο. Εάν η Διοίκηση της 3<sup>ης</sup> ΥΠΕ δεν εκδώσει απόφαση επί της αιτήσεως μέσα σε δύο (2) μήνες από την ημέρα υποβολής της ή αν ο Ανάδοχος δεν αποδεχθεί την απόφαση της Διοίκησης της 3<sup>ης</sup> ΥΠΕ., τότε οποιοδήποτε από τα μέρη δικαιούται να εισαγάγει τη διαφορά προς επίλυση ενώπιον των αρμοδίων Δικαστηρίων.

**8.2.** Κάθε διαφωνία ή διαφορά που θα απορρέει από τη σύμβαση προμήθειας ή θα σχετίζεται μ' αυτήν και δεν θα ρυθμίζεται κατά τον ανωτέρω τρόπο, θα επιλύεται αποκλειστικά από τα καθ' ύλην αρμόδια δικαστήρια της Θεσσαλονίκης.

**8.3.** Για ότι δεν προβλέπεται στην παρούσα σύμβαση, εφαρμόζονται οι όροι της υπ' αριθ. 11/2017 διακήρυξης του διενεργηθέντος διαγωνισμού, καθώς και οι περί προμηθειών του Δημοσίου διατάξεις, όπως ισχύουν κάθε φορά. Η εφαρμογή των διατάξεων αυτών δεν αποκλείει την άσκηση άλλων δικαιωμάτων της Διοίκησης της 3<sup>ης</sup> ΥΠΕ Μακεδονίας, που απορρέουν από τις συναφείς με τη σύμβαση διατάξεις του Αστικού Κώδικα και της λοιπής ισχύουσας νομοθεσίας.

Σε επιβεβαίωση όλων των παραπάνω συντάχθηκε η παρούσα σε δύο (2) όμοια αντίγραφα, τα οποία, αφού διαβάστηκαν, υπογράφηκαν από τους συμβαλλόμενους, εκ των οποίων η Διοίκηση της 3<sup>ης</sup> ΥΠΕ έλαβε ένα (1) αντίγραφο, ενώ το δεύτερο έλαβε ο Ανάδοχος.

**ΟΙ ΣΥΜΒΑΛΛΟΜΕΝΟΙ****ΓΙΑ ΤΗΝ ΥΠΗΡΕΣΙΑ****ΓΙΑ ΤΟΝ ΠΡΟΜΗΘΕΥΤΗ****(Υπογραφή)****(Υπογραφή)**

Επιχειρησιακό Πρόγραμμα  
ΜΕΤΑΡΡΥΘΜΙΣΗ ΔΗΜΟΣΙΟΥ ΤΟΜΕΑ



Με τη συγχρηματοδότηση της Ελλάδας και της Ευρωπαϊκής Ένωσης

**ΠΑΡΑΡΤΗΜΑ Ε'**

ΤΥΠΟΠΟΙΗΜΕΝΟ ΕΝΤΥΠΟ ΥΠΕΥΘΥΝΗΣ ΔΗΛΩΣΗΣ (ΤΕΥΔ)  
[άρθρου 79 παρ. 4 ν. 4412/2016 (Α 147)]

Για διαδικασίες σύναψης δημόσιας σύμβασης κάτω των ορίων των οδηγιών

Μέρος Ι: Πληροφορίες σχετικά με την αναθέτουσα αρχή/αναθέτοντα φορέα<sup>1</sup> και τη διαδικασία ανάθεσης

Παροχή πληροφοριών δημοσίευσης σε εθνικό επίπεδο, με τις οποίες είναι δυνατή η αδιαμφισβήτητη ταυτοποίηση της διαδικασίας σύναψης δημόσιας σύμβασης:

**Α: Ονομασία, διεύθυνση και στοιχεία επικοινωνίας της αναθέτουσας αρχής (αα)/ αναθέτοντα φορέα (αφ)**

- Ονομασία: **3<sup>η</sup> ΥΓΕΙΟΝΟΜΙΚΗ ΠΕΡΙΦΕΡΕΙΑ ΜΑΚΕΔΟΝΙΑΣ**
- Κωδικός Αναθέτουσας Αρχής / Αναθέτοντα Φορέα ΚΗΜΔΗΣ : **50048**
- Ταχυδρομική διεύθυνση / Πόλη / Ταχ. Κωδικός: **54623**
- Αρμόδιος για πληροφορίες: **ΤΑΣΚΟΥ ΒΑΣΙΛΙΚΗ**
- Τηλέφωνο: **2313320537**
- Ηλ. ταχυδρομείο: **promptomy@3ype.gr**
- Διεύθυνση στο Διαδίκτυο (διεύθυνση δικτυακού τόπου) (εάν υπάρχει): **www.3ype.gr**

**Β: Πληροφορίες σχετικά με τη διαδικασία σύναψης σύμβασης**

- Τίτλος ή σύντομη περιγραφή της δημόσιας σύμβασης (συμπεριλαμβανομένου του σχετικού CPV):  
**ΣΥΝΟΠΤΙΚΟΣ ΔΙΑΓΩΝΙΣΜΟΣ ΥΠΗΡΕΣΙΩΝ ΑΝΑΔΙΑΜΟΡΦΩΣΗΣ ΧΩΡΟΥ ΣΕ ΜΙΣΘΩΜΕΝΟ ΙΣΟΓΕΙΟ ΑΚΙΝΗΤΟ ΕΠΙ ΤΗΣ ΟΔΟΥ ΙΛΙΑΔΟΣ 3, ΣΤΟ ΔΗΜΟ ΚΟΡΔΑΛΙΟΥ-ΕΥΟΣΜΟΥ ΓΙΑ ΤΗ ΣΤΕΓΑΣΗ ΥΠΗΡΕΣΙΩΝ-ΤΜΗΜΑΤΩΝ ΤΟΠΙΚΗΣ ΟΜΑΔΑΣ ΥΓΕΙΑΣ (Τ.Ο.Μ.Υ.), ΥΠΟΕΡΓΟ 2, ΜΕ ΚΩΔΙΚΟ 5008035, ΤΟΥ ΦΟΡΕΑ ΠΡΩΤΟΒΑΘΜΙΑΣ ΦΡΟΝΤΙΔΑΣ ΥΓΕΙΑΣ, ΑΡΜΟΔΙΟΤΗΤΑΣ ΤΗΣ 3ΗΣ ΥΠΕ ΜΑΚΕΔΟΝΙΑΣ- 71315000-9**

- Κωδικός στο ΚΗΜΔΗΣ:
- Η σύμβαση αναφέρεται σε έργα, προμήθειες, ή υπηρεσίες : **ΥΠΗΡΕΣΙΕΣ**
- Εφόσον υφίστανται, ένδειξη ύπαρξης σχετικών τμημάτων :
- Αριθμός αναφοράς που αποδίδεται στον φάκελο από την αναθέτουσα αρχή (εάν υπάρχει):  
**02/2018**

ΟΛΕΣ ΟΙ ΥΠΟΛΟΙΠΕΣ ΠΛΗΡΟΦΟΡΙΕΣ ΣΕ ΚΑΘΕ ΕΝΟΤΗΤΑ ΤΟΥ ΤΕΥΔ ΘΑ ΠΡΕΠΕΙ ΝΑ ΣΥΜΠΛΗΡΩΘΟΥΝ ΑΠΟ ΤΟΝ ΟΙΚΟΝΟΜΙΚΟ ΦΟΡΕΑ



Επιχειρησιακό Πρόγραμμα  
ΜΕΤΑΡΡΥΘΜΙΣΗ ΔΗΜΟΣΙΟΥ ΤΟΜΕΑ



Με τη συγχρηματοδότηση της Ελλάδας και της Ευρωπαϊκής Ένωσης

**Μέρος II: Πληροφορίες σχετικά με τον οικονομικό φορέα****A: Πληροφορίες σχετικά με τον οικονομικό φορέα (ΑΠΑΙΤΕΙΤΑΙ)**

<b>Στοιχεία αναγνώρισης:</b>	<b>Απάντηση:</b>
Πλήρης Επωνυμία:	[ ]
Αριθμός φορολογικού μητρώου (ΑΦΜ): Εάν δεν υπάρχει ΑΦΜ στη χώρα εγκατάστασης του οικονομικού φορέα, αναφέρετε άλλον εθνικό αριθμό ταυτοποίησης, εφόσον απαιτείται και υπάρχει	[ ]
Ταχυδρομική διεύθυνση:	[.....]
Αρμόδιος ή αρμόδιοι <sup>ii</sup> :	[.....]
Τηλέφωνο:	[.....]
Ηλ. ταχυδρομείο:	[.....]
Διεύθυνση στο Διαδίκτυο (διεύθυνση δικτυακού τόπου) (εάν υπάρχει):	[.....]
<b>Γενικές πληροφορίες:</b>	<b>Απάντηση:</b>
Ο οικονομικός φορέας είναι πολύ μικρή, μικρή ή μεσαία επιχείρηση <sup>iii</sup> ;	
<b><u>Μόνο σε περίπτωση προμήθειας κατ' αποκλειστικότητα, του άρθρου 20:</u></b> ο οικονομικός φορέας είναι προστατευόμενο εργαστήριο, «κοινωνική επιχείρηση» <sup>iv</sup> ή προβλέπει την εκτέλεση συμβάσεων στο πλαίσιο προγραμμάτων προστατευόμενης απασχόλησης; <b>Εάν ναι</b> , ποιο είναι το αντίστοιχο ποσοστό των εργαζομένων με αναπηρία ή μειονεκτούντων εργαζομένων; Εφόσον απαιτείται, προσδιορίστε σε ποια κατηγορία ή κατηγορίες εργαζομένων με αναπηρία ή μειονεκτούντων εργαζομένων ανήκουν οι απασχολούμενοι.	[ ] Ναι [ ] Όχι  [.....]  [.....] [...]
Κατά περίπτωση, ο οικονομικός φορέας είναι εγγεγραμμένος σε επίσημο κατάλογο/Μητρώο εγκεκριμένων οικονομικών φορέων ή διαθέτει ισοδύναμο πιστοποιητικό (π.χ. βάσει εθνικού συστήματος (προ)επιλογής);	[ ] Ναι [ ] Όχι [ ] Άνευ αντικειμένου
<b>Εάν ναι:</b> Απαντήστε στα υπόλοιπα τμήματα της παρούσας ενότητας, στην ενότητα Β και, όπου απαιτείται, στην ενότητα Γ του παρόντος μέρους, συμπληρώστε το μέρος V κατά περίπτωση, και σε κάθε περίπτωση συμπληρώστε και υπογράψτε το μέρος VI. α) Αναφέρετε την ονομασία του καταλόγου ή του πιστοποιητικού και τον σχετικό αριθμό εγγραφής ή πιστοποίησης, κατά περίπτωση; β) Εάν το πιστοποιητικό εγγραφής ή η πιστοποίηση διατίθεται ηλεκτρονικά, αναφέρετε:	α) [.....]  β) (διαδικτυακή διεύθυνση, αρχή ή φορέας έκδοσης, επακριβή στοιχεία αναφοράς των εγγράφων):[.....][.....][.....][.....]



Επιχειρησιακό Πρόγραμμα  
ΜΕΤΑΡΡΥΘΜΙΣΗ ΔΗΜΟΣΙΟΥ ΤΟΜΕΑ



Με τη συγχρηματοδότηση της Ελλάδας και της Ευρωπαϊκής Ένωσης



<p>γ) Αναφέρετε τα δικαιολογητικά στα οποία βασίζεται η εγγραφή ή η πιστοποίηση και, κατά περίπτωση, την κατάταξη στον επίσημο κατάλογο<sup>v</sup>:</p> <p>δ) Η εγγραφή ή η πιστοποίηση καλύπτει όλα τα απαιτούμενα κριτήρια επιλογής;  <b>Εάν όχι:</b>  <b>Επιπροσθέτως, συμπληρώστε τις πληροφορίες που λείπουν στο μέρος IV, ενότητες Α, Β, Γ, ή Δ κατά περίπτωση ΜΟΝΟ εφόσον αυτό απαιτείται στη σχετική διακήρυξη ή στα έγγραφα της σύμβασης:</b></p> <p>ε) Ο οικονομικός φορέας θα είναι σε θέση να προσκομίσει <b>βεβαίωση</b> πληρωμής εισφορών κοινωνικής ασφάλισης και φόρων ή να παράσχει πληροφορίες που θα δίνουν τη δυνατότητα στην αναθέτουσα αρχή ή στον αναθέτοντα φορέα να τη λάβει απευθείας μέσω πρόσβασης σε εθνική βάση δεδομένων σε οποιοδήποτε κράτος μέλος αυτή διατίθεται δωρεάν;  Εάν η σχετική τεκμηρίωση διατίθεται ηλεκτρονικά, αναφέρετε:</p>	<p>γ) [.....]</p> <p>δ) <input type="checkbox"/> Ναι <input type="checkbox"/> Όχι</p> <p>ε) <input type="checkbox"/> Ναι <input type="checkbox"/> Όχι</p> <p>(διαδικτυακή διεύθυνση, αρχή ή φορέας έκδοσης, επακριβή στοιχεία αναφοράς των εγγράφων):  [.....][.....][.....][.....]</p>
<p><b>Τρόπος συμμετοχής:</b></p>	<p><b>Απάντηση:</b></p>
<p>Ο οικονομικός φορέας συμμετέχει στη διαδικασία σύναψης δημόσιας σύμβασης από κοινού με άλλους<sup>vi</sup>;</p>	<p><input type="checkbox"/> Ναι <input type="checkbox"/> Όχι</p>
<p><b>Εάν ναι, μεριμνήστε για την υποβολή χωριστού εντύπου ΤΕΥΔ από τους άλλους εμπλεκόμενους οικονομικούς φορείς.</b></p>	
<p><b>Εάν ναι:</b></p> <p>α) Αναφέρετε τον ρόλο του οικονομικού φορέα στην ένωση ή κοινοπραξία (επικεφαλής, υπεύθυνος για συγκεκριμένα καθήκοντα ...):</p> <p>β) Προσδιορίστε τους άλλους οικονομικούς φορείς που συμμετέχουν από κοινού στη διαδικασία σύναψης δημόσιας σύμβασης:</p> <p>γ) Κατά περίπτωση, επωνυμία της συμμετέχουσας ένωσης ή κοινοπραξίας.</p>	<p>α) [.....]</p> <p>β) [.....]</p> <p>γ) [.....]</p>
<p><b>Τμήματα</b></p>	<p><b>Απάντηση:</b></p>
<p>Κατά περίπτωση, αναφορά του τμήματος ή των τμημάτων για τα οποία ο οικονομικός φορέας επιθυμεί να υποβάλει προσφορά.</p>	<p>[ ]</p>

(ΑΠΑΙΤΕΙΤΑΙ)



Επιχειρησιακό Πρόγραμμα  
ΜΕΤΑΡΡΥΘΜΙΣΗ ΔΗΜΟΣΙΟΥ ΤΟΜΕΑ



Με τη συγχρηματοδότηση της Ελλάδας και της Ευρωπαϊκής Ένωσης

**B: Πληροφορίες σχετικά με τους νόμιμους εκπροσώπους του οικονομικού φορέα**

Κατά περίπτωση, αναφέρετε το όνομα και τη διεύθυνση του προσώπου ή των προσώπων που είναι αρμόδια/εξουσιοδοτημένα να εκπροσωπούν τον οικονομικό φορέα για τους σκοπούς της παρούσας διαδικασίας ανάθεσης δημόσιας σύμβασης:

<b>Εκπροσώπηση, εάν υπάρχει:</b>	<b>Απάντηση:</b>
Όνοματεπώνυμο συνοδευόμενο από την ημερομηνία και τον τόπο γέννησης εφόσον απαιτείται:	[.....] [.....]
Θέση/Ενεργών υπό την ιδιότητα	[.....]
Ταχυδρομική διεύθυνση:	[.....]
Τηλέφωνο:	[.....]
Ηλ. ταχυδρομείο:	[.....]
Εάν χρειάζεται, δώστε λεπτομερή στοιχεία σχετικά με την εκπροσώπηση (τις μορφές της, την έκταση, τον σκοπό ...):	[.....]

**(ΑΠΑΙΤΕΙΤΑΙ)**

Επιχειρησιακό Πρόγραμμα  
ΜΕΤΑΡΡΥΘΜΙΣΗ ΔΗΜΟΣΙΟΥ ΤΟΜΕΑ



Με τη συγχρηματοδότηση της Ελλάδας και της Ευρωπαϊκής Ένωσης

Γ: Πληροφορίες σχετικά με τη στήριξη στις ικανότητες άλλων ΦΟΡΕΩΝ<sup>vii</sup>

Στήριξη:	Απάντηση:
Ο οικονομικός φορέας στηρίζεται στις ικανότητες άλλων οικονομικών φορέων προκειμένου να ανταποκριθεί στα κριτήρια επιλογής που καθορίζονται στο μέρος IV και στα (τυχόν) κριτήρια και κανόνες που καθορίζονται στο μέρος V κατωτέρω;	<input type="checkbox"/> Ναι <input type="checkbox"/> Όχι

**Εάν ναι**, επισυνάψτε χωριστό έντυπο ΤΕΥΔ με τις πληροφορίες που απαιτούνται σύμφωνα με τις ενότητες **A και B του παρόντος μέρους και σύμφωνα με το μέρος III, για κάθε ένα** από τους σχετικούς φορείς, δεόντως συμπληρωμένο και υπογεγραμμένο από τους νομίμους εκπροσώπους αυτών.

Επισημαίνεται ότι θα πρέπει να περιλαμβάνονται επίσης το τεχνικό προσωπικό ή οι τεχνικές υπηρεσίες, είτε ανήκουν απευθείας στην επιχείρηση του οικονομικού φορέα είτε όχι, ιδίως οι υπεύθυνοι για τον έλεγχο της ποιότητας και, όταν πρόκειται για δημόσιες συμβάσεις έργων, το τεχνικό προσωπικό ή οι τεχνικές υπηρεσίες που θα έχει στη διάθεσή του ο οικονομικός φορέας για την εκτέλεση της σύμβασης.

Εφόσον είναι σχετικές για την ειδική ικανότητα ή ικανότητες στις οποίες στηρίζεται ο οικονομικός φορέας, παρακαλείσθε να συμπεριλάβετε τις πληροφορίες που απαιτούνται σύμφωνα με τα μέρη IV και V για κάθε ένα από τους οικονομικούς φορείς.

**(ΑΠΑΙΤΕΙΤΑΙ)**



Επιχειρησιακό Πρόγραμμα  
ΜΕΤΑΡΡΥΘΜΙΣΗ ΔΗΜΟΣΙΟΥ ΤΟΜΕΑ



Με τη συγχρηματοδότηση της Ελλάδας και της Ευρωπαϊκής Ένωσης

**Δ: Πληροφορίες σχετικά με υπεργολάβους στην ικανότητα των οποίων δεν στηρίζεται ο οικονομικός φορέας**

**(Η παρούσα ενότητα συμπληρώνεται μόνον εφόσον οι σχετικές πληροφορίες απαιτούνται ρητώς από την αναθέτουσα αρχή ή τον αναθέτοντα φορέα)**

<b>Υπεργολαβική ανάθεση :</b>	<b>Απάντηση:</b>
Ο οικονομικός φορέας προτίθεται να αναθέσει οποιοδήποτε μέρος της σύμβασης σε τρίτους υπό μορφή υπεργολαβίας;	<input type="checkbox"/> Ναι <input type="checkbox"/> Όχι Εάν <b>ναι</b> παραθέστε κατάλογο των προτεινόμενων υπεργολάβων και το ποσοστό της σύμβασης που θα αναλάβουν: [...]

**Εάν η αναθέτουσα αρχή ή ο αναθέτων φορέας ζητούν ρητώς αυτές τις πληροφορίες (κατ' εφαρμογή του άρθρου 131 παρ. 5 ή εφόσον ο προσφέρων / υποψήφιος οικονομικός φορέας προτίθεται να αναθέσει σε τρίτους υπό μορφή υπεργολαβίας τμήμα της σύμβασης που υπερβαίνει το ποσοστό του 30% της συνολικής αξίας της σύμβασης σύμφωνα με το άρθρο 131 παρ. 6 και 7, επιπλέον των πληροφοριών που προβλέπονται στην παρούσα ενότητα, παρακαλείσθε να παράσχετε τις πληροφορίες που απαιτούνται σύμφωνα με τις ενότητες Α και Β του παρόντος μέρους και σύμφωνα με το μέρος ΙΙΙ για κάθε υπεργολάβο (ή κατηγορία υπεργολάβων).**

**(ΔΕΝ ΑΠΑΙΤΕΙΤΑΙ)**



Επιχειρησιακό Πρόγραμμα  
ΜΕΤΑΡΡΥΘΜΙΣΗ ΔΗΜΟΣΙΟΥ ΤΟΜΕΑ



Με τη συγχρηματοδότηση της Ελλάδας και της Ευρωπαϊκής Ένωσης

**Μέρος III: Λόγοι αποκλεισμού****A: Λόγοι αποκλεισμού που σχετίζονται με ποινικές καταδίκες<sup>viii</sup>**

Στο άρθρο 73 παρ. 1 ορίζονται οι ακόλουθοι λόγοι αποκλεισμού:

1. συμμετοχή σε **εγκληματική οργάνωση**<sup>ix</sup>.
2. **δωροδοκία**<sup>x.xi</sup>.
3. **απάτη**<sup>xii</sup>.
4. **τρομοκρατικά εγκλήματα ή εγκλήματα συνδεδεμένα με τρομοκρατικές δραστηριότητες**<sup>xiii</sup>.
5. **νομιμοποίηση εσόδων από παράνομες δραστηριότητες ή χρηματοδότηση της τρομοκρατίας**<sup>xiv</sup>.
6. παιδική εργασία και άλλες μορφές εμπορίας ανθρώπων<sup>xv</sup>.

<b>Λόγοι που σχετίζονται με ποινικές καταδίκες:</b>	<b>Απάντηση:</b>
Υπάρχει αμετάκλητη καταδικαστική <b>απόφαση εις βάρος του οικονομικού φορέα</b> ή <b>οποιοδήποτε</b> προσώπου <sup>xvi</sup> το οποίο είναι μέλος του διοικητικού, διευθυντικού ή εποπτικού του οργάνου ή έχει εξουσία εκπροσώπησης, λήψης αποφάσεων ή ελέγχου σε αυτό για έναν από τους λόγους που παρατίθενται ανωτέρω (σημεία 1-6), ή καταδικαστική απόφαση η οποία έχει εκδοθεί πριν από πέντε έτη κατά το μέγιστο ή στην οποία έχει οριστεί απευθείας περίοδος αποκλεισμού που εξακολουθεί να ισχύει;	<input type="checkbox"/> Ναι <input type="checkbox"/> Όχι  <i>Εάν η σχετική τεκμηρίωση διατίθεται ηλεκτρονικά, αναφέρετε: (διαδικτυακή διεύθυνση, αρχή ή φορέας έκδοσης, επακριβή στοιχεία αναφοράς των εγγράφων):</i> [.....][.....][.....][.....] <sup>xvii</sup>
<b>Εάν ναι</b> , αναφέρετε <sup>xviii</sup> : α) Ημερομηνία της καταδικαστικής απόφασης προσδιορίζοντας ποιο από τα σημεία 1 έως 6 αφορά και τον λόγο ή τους λόγους της καταδίκης, β) Προσδιορίστε ποιος έχει καταδικαστεί [ ] · <b>γ) Εάν ορίζεται απευθείας στην καταδικαστική απόφαση:</b>	α) Ημερομηνία: [ ], σημείο(-α): [ ], λόγος(-οι): [ ]  β) [.....] γ) Διάρκεια της περιόδου αποκλεισμού [.....] και σχετικό(-ά) σημείο(-α) [ ] <i>Εάν η σχετική τεκμηρίωση διατίθεται ηλεκτρονικά, αναφέρετε: (διαδικτυακή διεύθυνση, αρχή ή φορέας έκδοσης, επακριβή στοιχεία αναφοράς των εγγράφων):</i> [.....][.....][.....][.....] <sup>xix</sup>
Σε περίπτωση καταδικαστικής απόφασης, ο οικονομικός φορέας έχει λάβει μέτρα που να αποδεικνύουν την αξιοπιστία του παρά την ύπαρξη σχετικού λόγου αποκλεισμού ( <b>«αυτοκάθαρση»</b> ) <sup>xx</sup> ;	<input type="checkbox"/> Ναι <input type="checkbox"/> Όχι
<b>Εάν ναι</b> , περιγράψτε τα μέτρα που λήφθηκαν <sup>xxi</sup> :	[.....]



Επιχειρησιακό Πρόγραμμα  
ΜΕΤΑΡΡΥΘΜΙΣΗ ΔΗΜΟΣΙΟΥ ΤΟΜΕΑ



Με τη συγχρηματοδότηση της Ελλάδας και της Ευρωπαϊκής Ένωσης

**Β: Λόγοι που σχετίζονται με την καταβολή φόρων ή εισφορών κοινωνικής ασφάλισης**

<b>Πληρωμή φόρων ή εισφορών κοινωνικής ασφάλισης:</b>	<b>Απάντηση:</b>	
1) Ο οικονομικός φορέας έχει εκπληρώσει όλες τις υποχρεώσεις του όσον αφορά την πληρωμή φόρων ή εισφορών κοινωνικής ασφάλισης <sup>xxii</sup> , στην Ελλάδα και στη χώρα στην οποία είναι τυχόν εγκατεστημένος ;	<input type="checkbox"/> Ναι <input type="checkbox"/> Όχι	
Εάν όχι αναφέρετε: α) Χώρα ή κράτος μέλος για το οποίο πρόκειται; β) Ποιο είναι το σχετικό ποσό; γ) Πως διαπιστώθηκε η αθέτηση των υποχρεώσεων; 1) Μέσω δικαστικής ή διοικητικής απόφασης; - Η εν λόγω απόφαση είναι αμετάκλητη; - Αναφέρατε την ημερομηνία καταδίκης ή έκδοσης απόφασης - Σε περίπτωση καταδικαστικής απόφασης, εφόσον ορίζεται απευθείας σε αυτήν, τη διάρκεια της περιόδου αποκλεισμού; 2) Με άλλα μέσα; Διευκρινήστε: δ) Ο οικονομικός φορέας έχει εκπληρώσει τις υποχρεώσεις του είτε καταβάλλοντας τους φόρους ή τις εισφορές κοινωνικής ασφάλισης που οφείλει συμπεριλαμβανόμενων κατά περίπτωση, των δεδουλευμένων τόκων ή των προστίμων, είτε υπαγόμενος σε δεσμευτικό διακανονισμό για την καταβολή τους ; <sup>xxiii</sup>	<b>ΦΟΡΟΙ</b>	<b>ΕΙΣΦΟΡΕΣ ΚΟΙΝΩΝΙΚΗΣ ΑΣΦΑΛΙΣΗΣ</b>
	α)[.....] · β)[.....] γ.1) <input type="checkbox"/> Ναι <input type="checkbox"/> Όχι - <input type="checkbox"/> Ναι <input type="checkbox"/> Όχι -[.....] · -[.....] · γ.2)[.....] · δ) <input type="checkbox"/> Ναι <input type="checkbox"/> Όχι Εάν ναι, να αναφερθούν λεπτομερείς πληροφορίες [.....]	α)[.....] · β)[.....] γ.1) <input type="checkbox"/> Ναι <input type="checkbox"/> Όχι - <input type="checkbox"/> Ναι <input type="checkbox"/> Όχι -[.....] · -[.....] · γ.2)[.....] · δ) <input type="checkbox"/> Ναι <input type="checkbox"/> Όχι Εάν ναι, να αναφερθούν λεπτομερείς πληροφορίες [.....]
Εάν η σχετική τεκμηρίωση όσον αφορά την καταβολή των φόρων ή εισφορών κοινωνικής ασφάλισης διατίθεται ηλεκτρονικά, αναφέρετε:	(διαδικτυακή διεύθυνση, αρχή ή φορέας έκδοσης, επακριβή στοιχεία αναφοράς των εγγράφων): <sup>xxiv</sup> [.....][.....][.....]	

**(ΑΠΑΙΤΕΙΤΑΙ)**

Επιχειρησιακό Πρόγραμμα  
ΜΕΤΑΡΡΥΘΜΙΣΗ ΔΗΜΟΣΙΟΥ ΤΟΜΕΑ



Με τη συγχρηματοδότηση της Ελλάδας και της Ευρωπαϊκής Ένωσης

## Γ: Λόγοι που σχετίζονται με αφερεγγυότητα, σύγκρουση συμφερόντων ή επαγγελματικό παράπτωμα

<b>Πληροφορίες σχετικά με πιθανή αφερεγγυότητα, σύγκρουση συμφερόντων ή επαγγελματικό παράπτωμα</b>	<b>Απάντηση:</b>
Ο οικονομικός φορέας έχει, <b>εν γνώσει του</b> , αθετήσει τις <b>υποχρεώσεις του</b> στους τομείς του <b>περιβαλλοντικού, κοινωνικού και εργατικού δικαίου<sup>xxv</sup></b> ;	<input type="checkbox"/> Ναι <input type="checkbox"/> Όχι  <b>Εάν ναι</b> , ο οικονομικός φορέας έχει λάβει μέτρα που να αποδεικνύουν την αξιοπιστία του παρά την ύπαρξη αυτού του λόγου αποκλεισμού («αυτοκάθαρση»); <input type="checkbox"/> Ναι <input type="checkbox"/> Όχι <b>Εάν το έχει πράξει</b> , περιγράψτε τα μέτρα που λήφθηκαν: [.....]
Βρίσκεται ο οικονομικός φορέας σε οποιαδήποτε από τις ακόλουθες καταστάσεις <sup>xxvi</sup> : α) πτώχευση, ή β) διαδικασία εξυγίανσης, ή γ) ειδική εκκαθάριση, ή δ) αναγκαστική διαχείριση από εκκαθαριστή ή από το δικαστήριο, ή ε) έχει υπαχθεί σε διαδικασία πτωχευτικού συμβιβασμού, ή στ) αναστολή επιχειρηματικών δραστηριοτήτων, ή ζ) σε οποιαδήποτε ανάλογη κατάσταση προκύπτουσα από παρόμοια διαδικασία προβλεπόμενη σε εθνικές διατάξεις νόμου Εάν ναι: - Παραθέστε λεπτομερή στοιχεία: - Διευκρινίστε τους λόγους για τους οποίους ωστόσο ο οικονομικός φορέας, θα δύναται να εκτελέσει τη σύμβαση, λαμβανόμενης υπόψη της εφαρμοστέας εθνικής νομοθεσίας και των μέτρων σχετικά με τη συνέχιση της επιχειρηματικής του λειτουργίας υπό αυτές τις περιστάσεις <sup>xxvii</sup> Εάν η σχετική τεκμηρίωση διατίθεται ηλεκτρονικά, αναφέρετε:	<input type="checkbox"/> Ναι <input type="checkbox"/> Όχι  - [.....] - [.....]  (διαδικτυακή διεύθυνση, αρχή ή φορέας έκδοσης, επακριβή στοιχεία αναφοράς των εγγράφων): [.....][.....][.....]
Έχει διαπράξει ο οικονομικός φορέας <b>σοβαρό επαγγελματικό παράπτωμα<sup>xxviii</sup></b> ; <b>Εάν ναι</b> , να αναφερθούν λεπτομερείς πληροφορίες:	<input type="checkbox"/> Ναι <input type="checkbox"/> Όχι [.....]  <b>Εάν ναι</b> , έχει λάβει ο οικονομικός φορέας μέτρα αυτοκάθαρσης; <input type="checkbox"/> Ναι <input type="checkbox"/> Όχι <b>Εάν το έχει πράξει</b> , περιγράψτε τα μέτρα που λήφθηκαν: [.....]

<p><b>Έχει συνάψει</b> ο οικονομικός φορέας <b>συμφωνίες</b> με άλλους οικονομικούς φορείς <b>με σκοπό τη στρέβλωση του ανταγωνισμού</b>; <b>Εάν ναι</b>, να αναφερθούν λεπτομερείς πληροφορίες:</p>	<p><input type="checkbox"/> Ναι <input type="checkbox"/> Όχι</p> <p>[.....]</p> <p><b>Εάν ναι</b>, έχει λάβει ο οικονομικός φορέας μέτρα αυτοκάθαρσης; <input type="checkbox"/> Ναι <input type="checkbox"/> Όχι <b>Εάν το έχει πράξει</b>, περιγράψτε τα μέτρα που λήφθηκαν: [.....]</p>
<p><b>Γνωρίζει ο οικονομικός φορέας την ύπαρξη τυχόν σύγκρουσης συμφερόντων</b><sup>xxix</sup>, λόγω της συμμετοχής του στη διαδικασία ανάθεσης της σύμβασης; <b>Εάν ναι</b>, να αναφερθούν λεπτομερείς πληροφορίες:</p>	<p><input type="checkbox"/> Ναι <input type="checkbox"/> Όχι</p> <p>[.....]</p>
<p><b>Έχει παράσχει ο οικονομικός φορέας ή επιχείρηση</b> συνδεδεμένη με αυτόν <b>συμβουλές</b> στην αναθέτουσα αρχή ή στον αναθέτοντα φορέα ή έχει με άλλο τρόπο <b>αναμειχθεί στην προετοιμασία</b> της διαδικασίας σύναψης της σύμβασης<sup>xxx</sup>; <b>Εάν ναι</b>, να αναφερθούν λεπτομερείς πληροφορίες:</p>	<p><input type="checkbox"/> Ναι <input type="checkbox"/> Όχι</p> <p>[.....]</p>
<p>Έχει επιδείξει ο οικονομικός φορέας σοβαρή ή επαναλαμβανόμενη πλημμέλεια<sup>xxxi</sup> κατά την εκτέλεση ουσιαστούς απαιτήσης στο πλαίσιο προηγούμενης δημόσιας σύμβασης, προηγούμενης σύμβασης με αναθέτοντα φορέα ή προηγούμενης σύμβασης παραχώρησης που είχε ως αποτέλεσμα την πρόωρη καταγγελία της προηγούμενης σύμβασης, αποζημιώσεις ή άλλες παρόμοιες κυρώσεις; <b>Εάν ναι</b>, να αναφερθούν λεπτομερείς πληροφορίες:</p>	<p><input type="checkbox"/> Ναι <input type="checkbox"/> Όχι</p> <p>[.....]</p> <p><b>Εάν ναι</b>, έχει λάβει ο οικονομικός φορέας μέτρα αυτοκάθαρσης; <input type="checkbox"/> Ναι <input type="checkbox"/> Όχι <b>Εάν το έχει πράξει</b>, περιγράψτε τα μέτρα που λήφθηκαν: [.....]</p>
<p>Μπορεί ο οικονομικός φορέας να επιβεβαιώσει ότι:</p> <p>α) δεν έχει κριθεί ένοχος σοβαρών ψευδών δηλώσεων κατά την παροχή των πληροφοριών που απαιτούνται για την εξακρίβωση της απουσίας των λόγων αποκλεισμού ή την πλήρωση των κριτηρίων επιλογής,</p> <p>β) δεν έχει αποκρύψει τις πληροφορίες αυτές,</p> <p>γ) ήταν σε θέση να υποβάλλει χωρίς καθυστέρηση τα δικαιολογητικά που απαιτούνται από την αναθέτουσα αρχή/αναθέτοντα φορέα</p> <p>δ) δεν έχει επιχειρήσει να επηρεάσει με</p>	<p><input type="checkbox"/> Ναι <input type="checkbox"/> Όχι</p>



Επιχειρησιακό Πρόγραμμα  
ΜΕΤΑΡΡΥΘΜΙΣΗ ΔΗΜΟΣΙΟΥ ΤΟΜΕΑ



Με τη συγχρηματοδότηση της Ελλάδας και της Ευρωπαϊκής Ένωσης



αθέμιτο τρόπο τη διαδικασία λήψης αποφάσεων της αναθέτουσας αρχής ή του αναθέτοντα φορέα, να αποκτήσει εμπιστευτικές πληροφορίες που ενδέχεται να του αποφέρουν αθέμιτο πλεονέκτημα στη διαδικασία ανάθεσης ή να παράσχει εξ αμελείας παραπλανητικές πληροφορίες που ενδέχεται να επηρεάσουν ουσιωδώς τις αποφάσεις που αφορούν τον αποκλεισμό, την επιλογή ή την ανάθεση;

**(ΑΠΑΙΤΕΙΤΑΙ)**



Ευρωπαϊκή Ένωση  
Ευρωπαϊκό Κοινωνικό Ταμείο

Επιχειρησιακό Πρόγραμμα  
ΜΕΤΑΡΡΥΘΜΙΣΗ ΔΗΜΟΣΙΟΥ ΤΟΜΕΑ



Υπουργείο Υγείας



Με τη συγχρηματοδότηση της Ελλάδας και της Ευρωπαϊκής Ένωσης

## Δ. ΑΛΛΟΙ ΛΟΓΟΙ ΑΠΟΚΛΕΙΣΜΟΥ

<p><b>Ονομαστικοποίηση μετοχών εταιρειών που συνάπτουν δημόσιες συμβάσεις Άρθρο 8 παρ. 4 ν. 3310/2005<sup>xxxii</sup>:</b></p>	<p><b>Απάντηση:</b></p>
<p>Συντρέχουν οι προϋποθέσεις εφαρμογής της παρ. 4 του άρθρου 8 του ν. 3310/2005 ;</p>	<p><input type="checkbox"/> Ναι <input type="checkbox"/> Όχι</p> <p>(διαδικτυακή διεύθυνση, αρχή ή φορέας έκδοσης, επακριβή στοιχεία αναφοράς των εγγράφων): [.....][.....][.....]</p> <p><b>Εάν ναι</b>, έχει λάβει ο οικονομικός φορέας μέτρα αυτοκάθαρσης;</p> <p><input type="checkbox"/> Ναι <input type="checkbox"/> Όχι</p> <p><b>Εάν το έχει πράξει</b>, περιγράψτε τα μέτρα που λήφθηκαν:</p> <p>[.....]</p> <p><b>(ΔΕΝ ΑΠΑΙΤΕΙΤΑΙ)</b></p>

**Μέρος IV: Κριτήρια επιλογής**

Όσον αφορά τα κριτήρια επιλογής (ενότητα □ ή ενότητες Α έως Δ του παρόντος μέρους), ο οικονομικός φορέας δηλώνει ότι:

**α: Γενική ένδειξη για όλα τα κριτήρια επιλογής**

**Ο οικονομικός φορέας πρέπει να συμπληρώσει αυτό το πεδίο μόνο στην περίπτωση που η αναθέτουσα αρχή ή ο αναθέτων φορέας έχει δηλώσει στη σχετική διακήρυξη ή στην πρόσκληση ή στα έγγραφα της σύμβασης που αναφέρονται στην διακήρυξη, ότι ο οικονομικός φορέας μπορεί να συμπληρώσει μόνο την Ενότητα α του Μέρους IV χωρίς να υποχρεούται να συμπληρώσει οποιαδήποτε άλλη ενότητα του Μέρους IV:**

Εκπλήρωση όλων των απαιτούμενων κριτηρίων επιλογής	Απάντηση
Πληροί όλα τα απαιτούμενα κριτήρια επιλογής;	<input type="checkbox"/> Ναι <input type="checkbox"/> Όχι

**Α: Καταλληλότητα**

**Ο οικονομικός φορέας πρέπει να παράσχει πληροφορίες μόνον όταν τα σχετικά κριτήρια επιλογής έχουν προσδιοριστεί από την αναθέτουσα αρχή ή τον αναθέτοντα φορέα στη σχετική διακήρυξη ή στην πρόσκληση ή στα έγγραφα της σύμβασης που αναφέρονται στην διακήρυξη.**

Καταλληλότητα	Απάντηση
<b>1) Ο οικονομικός φορέας είναι εγγεγραμμένος στα σχετικά επαγγελματικά ή εμπορικά μητρώα</b> που τηρούνται στην Ελλάδα ή στο κράτος μέλος εγκατάστασής <sup>xxxiii</sup> ; του: Εάν η σχετική τεκμηρίωση διατίθεται ηλεκτρονικά, αναφέρετε:	[...]  (διαδικτυακή διεύθυνση, αρχή ή φορέας έκδοσης, επακριβή στοιχεία αναφοράς των εγγράφων): [.....][.....][.....]
<b>2) Για συμβάσεις υπηρεσιών:</b> Χρειάζεται ειδική <b>έγκριση</b> ή να είναι ο <b>οικονομικός φορέας μέλος</b> συγκεκριμένου οργανισμού για να έχει τη δυνατότητα να παράσχει τις σχετικές υπηρεσίες στη χώρα εγκατάστασής του  Εάν η σχετική τεκμηρίωση διατίθεται ηλεκτρονικά, αναφέρετε:	<input type="checkbox"/> Ναι <input type="checkbox"/> Όχι Εάν ναι, διευκρινίστε για ποια πρόκειται και δηλώστε αν τη διαθέτει ο οικονομικός φορέας: [ ... ] <input type="checkbox"/> Ναι <input type="checkbox"/> Όχι  (διαδικτυακή διεύθυνση, αρχή ή φορέας έκδοσης, επακριβή στοιχεία αναφοράς των εγγράφων): [.....][.....][.....]

**(ΑΠΑΙΤΕΙΤΑΙ)**

Επιχειρησιακό Πρόγραμμα  
ΜΕΤΑΡΡΥΘΜΙΣΗ ΔΗΜΟΣΙΟΥ ΤΟΜΕΑ



Με τη συγχρηματοδότηση της Ελλάδας και της Ευρωπαϊκής Ένωσης

**B: Οικονομική και χρηματοοικονομική επάρκεια**

**Ο οικονομικός φορέας πρέπει να παράσχει πληροφορίες μόνον όταν τα σχετικά κριτήρια επιλογής έχουν προσδιοριστεί από την αναθέτουσα αρχή ή τον αναθέτοντα φορέα στη σχετική διακήρυξη ή στην πρόσκληση ή στα έγγραφα της σύμβασης που αναφέρονται στην διακήρυξη.**

<b>Οικονομική και χρηματοοικονομική επάρκεια</b>	<b>Απάντηση:</b>
<p>1α) Ο («γενικός») <b>ετήσιος κύκλος εργασιών</b> του οικονομικού φορέα για τον αριθμό οικονομικών ετών που απαιτούνται στη σχετική διακήρυξη ή στην πρόσκληση ή στα έγγραφα της σύμβασης :</p> <p><b>και/ή,</b></p> <p>1β) Ο <b>μέσος ετήσιος κύκλος εργασιών του οικονομικού φορέα για τον αριθμό ετών που απαιτούνται στη σχετική διακήρυξη ή στην πρόσκληση ή στα έγγραφα της σύμβασης είναι ο εξής</b> <sup>xxxiv</sup>:</p> <p><i>Εάν η σχετική τεκμηρίωση διατίθεται ηλεκτρονικά, αναφέρετε:</i></p>	<p>έτος: [.....] κύκλος εργασιών:[.....][...]νόμισμα έτος: [.....] κύκλος εργασιών:[.....][...]νόμισμα έτος: [.....] κύκλος εργασιών:[.....][...]νόμισμα</p> <p>(αριθμός ετών, μέσος κύκλος εργασιών): [.....],[.....][...]νόμισμα</p> <p>(διαδικτυακή διεύθυνση, αρχή ή φορέας έκδοσης, επακριβή στοιχεία αναφοράς των εγγράφων): [.....][.....][.....]</p>
<p>2α) Ο ετήσιος («ειδικός») <b>κύκλος εργασιών του οικονομικού φορέα στον επιχειρηματικό τομέα που καλύπτεται από τη σύμβαση</b> και προσδιορίζεται στη σχετική διακήρυξη ή στην πρόσκληση ή στα έγγραφα της σύμβασης για τον αριθμό οικονομικών ετών που απαιτούνται είναι ο εξής:</p> <p><b>και/ή,</b></p> <p>2β) Ο <b>μέσος ετήσιος κύκλος εργασιών του οικονομικού φορέα στον τομέα και για τον αριθμό ετών που απαιτούνται στη σχετική διακήρυξη ή στην πρόσκληση ή στα έγγραφα της σύμβασης είναι ο εξής</b> <sup>xxxv</sup>:</p> <p><i>Εάν η σχετική τεκμηρίωση διατίθεται ηλεκτρονικά, αναφέρετε:</i></p>	<p>έτος: [.....] κύκλος εργασιών: [.....][...] νόμισμα έτος: [.....] κύκλος εργασιών: [.....][...] νόμισμα έτος: [.....] κύκλος εργασιών: [.....][...] νόμισμα</p> <p>(αριθμός ετών, μέσος κύκλος εργασιών): [.....],[.....][...] νόμισμα</p> <p>(διαδικτυακή διεύθυνση, αρχή ή φορέας έκδοσης, επακριβή στοιχεία αναφοράς των εγγράφων): [.....][.....][.....]</p>
<p>3) Σε περίπτωση που οι πληροφορίες σχετικά με τον κύκλο εργασιών (γενικό ή ειδικό) δεν είναι διαθέσιμες για ολόκληρη την απαιτούμενη περίοδο, αναφέρετε την ημερομηνία που ιδρύθηκε ή άρχισε τις δραστηριότητές του ο οικονομικός φορέας:</p>	<p>[.....]</p>
<p>4) Όσον αφορά τις χρηματοοικονομικές αναλογίες <sup>xxxvi</sup> που ορίζονται στη σχετική διακήρυξη ή στην πρόσκληση ή στα έγγραφα της σύμβασης, ο οικονομικός</p>	<p>(προσδιορισμός της απαιτούμενης αναλογίας-αναλογία μεταξύ x και y <sup>xxxvii</sup> -και η αντίστοιχη αξία)</p>



Επιχειρησιακό Πρόγραμμα  
ΜΕΤΑΡΡΥΘΜΙΣΗ ΔΗΜΟΣΙΟΥ ΤΟΜΕΑ



Με τη συγχρηματοδότηση της Ελλάδας και της Ευρωπαϊκής Ένωσης

<p>φορέας δηλώνει ότι οι πραγματικές τιμές των απαιτούμενων αναλογιών έχουν ως εξής: Εάν η σχετική τεκμηρίωση διατίθεται ηλεκτρονικά, αναφέρετε:</p>	<p>(διαδικτυακή διεύθυνση, αρχή ή φορέας έκδοσης, επακριβή στοιχεία αναφοράς των εγγράφων): [.....][.....][.....]</p>
<p>5) Το ασφαλισμένο ποσό στην <b>ασφαλιστική κάλυψη επαγγελματικών κινδύνων</b> του οικονομικού φορέα είναι το εξής: Εάν οι εν λόγω πληροφορίες διατίθενται ηλεκτρονικά, αναφέρετε:</p>	<p>[.....][...]νόμισμα  (διαδικτυακή διεύθυνση, αρχή ή φορέας έκδοσης, επακριβή στοιχεία αναφοράς των εγγράφων): [.....][.....][.....]</p>
<p>6) Όσον αφορά τις <b>λοιπές οικονομικές ή χρηματοοικονομικές απαιτήσεις</b>, οι οποίες (ενδέχεται να) έχουν προσδιοριστεί στη σχετική διακήρυξη ή στην πρόσκληση ή στα έγγραφα της σύμβασης, ο οικονομικός φορέας δηλώνει ότι: Εάν η σχετική τεκμηρίωση που <b>ενδέχεται</b> να έχει προσδιοριστεί στη σχετική προκήρυξη ή στα έγγραφα της σύμβασης διατίθεται ηλεκτρονικά, αναφέρετε:</p>	<p>[.....]  (διαδικτυακή διεύθυνση, αρχή ή φορέας έκδοσης, επακριβή στοιχεία αναφοράς των εγγράφων): [.....][.....][.....]</p>

**(ΔΕΝ ΑΠΑΙΤΕΙΤΑΙ)**



Επιχειρησιακό Πρόγραμμα  
ΜΕΤΑΡΡΥΘΜΙΣΗ ΔΗΜΟΣΙΟΥ ΤΟΜΕΑ



Με τη συγχρηματοδότηση της Ελλάδας και της Ευρωπαϊκής Ένωσης

## Γ: Τεχνική και επαγγελματική ικανότητα

Ο οικονομικός φορέας πρέπει να παράσχει πληροφορίες μόνον όταν τα σχετικά κριτήρια επιλογής έχουν οριστεί από την αναθέτουσα αρχή ή τον αναθέτοντα φορέα στη σχετική διακήρυξη ή στην πρόσκληση ή στα έγγραφα της σύμβασης που αναφέρονται στη διακήρυξη .

Τεχνική και επαγγελματική ικανότητα	Απάντηση:								
<p>1α) Μόνο για τις <b>δημόσιες συμβάσεις έργων</b>: Κατά τη διάρκεια της περιόδου αναφοράς<sup>xxxviii</sup>, ο οικονομικός φορέας έχει <b>εκτελέσει τα ακόλουθα έργα του είδους που έχει προσδιοριστεί:</b></p> <p>Εάν η σχετική τεκμηρίωση όσον αφορά την καλή εκτέλεση και ολοκλήρωση των σημαντικότερων εργασιών διατίθεται ηλεκτρονικά, αναφέρετε:</p>	<p>Αριθμός ετών (η περίοδος αυτή προσδιορίζεται στη σχετική διακήρυξη ή στην πρόσκληση ή στα έγγραφα της σύμβασης που αναφέρονται στην διακήρυξη): [...] Έργα: [.....] (διαδικτυακή διεύθυνση, αρχή ή φορέας έκδοσης, επακριβή στοιχεία αναφοράς των εγγράφων): [.....][.....][.....]</p>								
<p>1β) Μόνο για <b>δημόσιες συμβάσεις προμηθειών και δημόσιες συμβάσεις υπηρεσιών</b>: Κατά τη διάρκεια της περιόδου αναφοράς<sup>xxxix</sup>, ο οικονομικός φορέας έχει <b>προβεί στις ακόλουθες κυριότερες παραδόσεις αγαθών του είδους που έχει προσδιοριστεί ή έχει παράσχει τις ακόλουθες κυριότερες υπηρεσίες του είδους που έχει προσδιοριστεί:</b> Κατά τη σύνταξη του σχετικού καταλόγου αναφέρετε τα ποσά, τις ημερομηνίες και τους παραλήπτες δημόσιους ή ιδιωτικούς<sup>xl</sup>:</p>	<p>Αριθμός ετών (η περίοδος αυτή προσδιορίζεται στη σχετική διακήρυξη ή στην πρόσκληση ή στα έγγραφα της σύμβασης που αναφέρονται στην διακήρυξη): [.....]</p> <table border="1" data-bbox="782 824 1359 922"> <thead> <tr> <th>Περιγραφή</th> <th>ποσά</th> <th>ημερομηνίες</th> <th>παραλήπτες</th> </tr> </thead> <tbody> <tr> <td> </td> <td> </td> <td> </td> <td> </td> </tr> </tbody> </table>	Περιγραφή	ποσά	ημερομηνίες	παραλήπτες				
Περιγραφή	ποσά	ημερομηνίες	παραλήπτες						
<p>2) Ο οικονομικός φορέας μπορεί να χρησιμοποιήσει το ακόλουθο <b>τεχνικό προσωπικό ή τις ακόλουθες τεχνικές υπηρεσίες</b><sup>xli</sup>, ιδίως τους υπεύθυνους για τον έλεγχο της ποιότητας: Στην περίπτωση δημοσίων συμβάσεων έργων, ο οικονομικός φορέας θα μπορεί να χρησιμοποιήσει το ακόλουθο τεχνικό προσωπικό ή τις ακόλουθες τεχνικές υπηρεσίες για την εκτέλεση του έργου:</p>	<p>[.....]</p> <p>[.....]</p>								
<p>3) Ο οικονομικός φορέας χρησιμοποιεί τον ακόλουθο <b>τεχνικό εξοπλισμό και λαμβάνει τα ακόλουθα μέτρα για την διασφάλιση της ποιότητας</b> και τα <b>μέσα μελέτης και έρευνας</b> που διαθέτει είναι τα ακόλουθα:</p>	<p>[.....]</p>								
<p>4) Ο οικονομικός φορέας θα μπορεί να εφαρμόσει τα ακόλουθα συστήματα <b>διαχείρισης της αλυσίδας εφοδιασμού</b> και ανίχνευσης κατά την εκτέλεση της σύμβασης:</p>	<p>[.....]</p>								
<p><b>5) Για σύνθετα προϊόντα ή υπηρεσίες που θα παρασχεθούν ή, κατ' εξαίρεση, για προϊόντα ή υπηρεσίες που πρέπει να ανταποκρίνονται σε κάποιον ιδιαίτερο σκοπό:</b></p>	<p><input type="checkbox"/> Ναι <input type="checkbox"/> Όχι</p>								



Επιχειρησιακό Πρόγραμμα  
ΜΕΤΑΡΡΥΘΜΙΣΗ ΔΗΜΟΣΙΟΥ ΤΟΜΕΑ



Με τη συγχρηματοδότηση της Ελλάδας και της Ευρωπαϊκής Ένωσης

<p>Ο οικονομικός φορέας <b>θα</b> επιτρέπει τη διενέργεια <b>ελέγχων</b><sup>xliii</sup> όσον αφορά το <b>παραγωγικό δυναμικό</b> ή τις <b>τεχνικές ικανότητες</b> του οικονομικού φορέα και, εφόσον κρίνεται αναγκαίο, όσον αφορά τα <b>μέσα μελέτης και έρευνας</b> που αυτός διαθέτει καθώς και τα <b>μέτρα που λαμβάνει για τον έλεγχο της ποιότητας</b>;</p>	
<p>6) Οι ακόλουθοι <b>τίτλοι σπουδών και επαγγελματικών προσόντων</b> διατίθενται από:</p> <p>α) τον ίδιο τον πάροχο υπηρεσιών ή τον εργολάβο, <b>και/ή</b> (ανάλογα με τις απαιτήσεις που ορίζονται στη σχετική πρόσκληση ή διακήρυξη ή στα έγγραφα της σύμβασης) β) τα διευθυντικά στελέχη του:</p>	<p>α) [.....]</p> <p>β) [.....]</p>
<p>7) Ο οικονομικός φορέας θα μπορεί να εφαρμόζει τα ακόλουθα <b>μέτρα περιβαλλοντικής διαχείρισης</b> κατά την εκτέλεση της σύμβασης:</p>	<p>[.....]</p>
<p>8) Το <b>μέσο ετήσιο εργατοϋπαλληλικό δυναμικό</b> του οικονομικού φορέα και ο αριθμός των διευθυντικών στελεχών του κατά τα τελευταία τρία έτη ήταν τα εξής:</p>	<p>Έτος, μέσο ετήσιο εργατοϋπαλληλικό προσωπικό: [.....], [.....] [.....], [.....] [.....], [.....] Έτος, αριθμός διευθυντικών στελεχών: [.....], [.....] [.....], [.....] [.....], [.....]</p>
<p>9) Ο οικονομικός φορέας θα έχει στη διάθεσή του τα ακόλουθα <b>μηχανήματα, εγκαταστάσεις και τεχνικό εξοπλισμό</b> για την εκτέλεση της σύμβασης:</p>	<p>[.....]</p>
<p>10) Ο οικονομικός φορέας <b>προτίθεται, να αναθέσει σε τρίτους υπό μορφή υπεργολαβίας</b><sup>xliiii</sup> το ακόλουθο <b>τμήμα (δηλ. ποσοστό)</b> της σύμβασης:</p>	<p>[.....]</p>
<p>11) Για <b>δημόσιες συμβάσεις προμηθειών</b> : Ο οικονομικός φορέας θα παράσχει τα απαιτούμενα δείγματα, περιγραφές ή φωτογραφίες των προϊόντων που θα προμηθεύσει, τα οποία δεν χρειάζεται να συνοδεύονται από πιστοποιητικά γνησιότητας· Κατά περίπτωση, ο οικονομικός φορέας δηλώνει περαιτέρω ότι θα προσκομίσει τα απαιτούμενα πιστοποιητικά γνησιότητας. <i>Εάν η σχετική τεκμηρίωση διατίθεται ηλεκτρονικά, αναφέρετε:</i></p>	<p><input type="checkbox"/> Ναι <input type="checkbox"/> Όχι</p> <p><input type="checkbox"/> Ναι <input type="checkbox"/> Όχι</p> <p>(διαδικτυακή διεύθυνση, αρχή ή φορέας έκδοσης, επακριβή στοιχεία αναφοράς των εγγράφων): [.....][.....][.....]</p>
<p>12) Για <b>δημόσιες συμβάσεις προμηθειών</b>:</p>	



Επιχειρησιακό Πρόγραμμα  
ΜΕΤΑΡΡΥΘΜΙΣΗ ΔΗΜΟΣΙΟΥ ΤΟΜΕΑ



Με τη συγχρηματοδότηση της Ελλάδας και της Ευρωπαϊκής Ένωσης

<p>Μπορεί ο οικονομικός φορέας να προσκομίσει τα απαιτούμενα <b>πιστοποιητικά</b> που έχουν εκδοθεί από επίσημα <b>ΙΝΣΤΙΤΟΥΤΑ ΕΛΕΓΧΟΥ ΠΟΙΟΤΗΤΑΣ</b> ή υπηρεσίες αναγνωρισμένων ικανοτήτων, με τα οποία βεβαιώνεται η καταλληλότητα των προϊόντων, επαληθευόμενη με παραπομπές στις τεχνικές προδιαγραφές ή σε πρότυπα, και τα οποία ορίζονται στη σχετική διακήρυξη ή στην πρόσκληση ή στα έγγραφα της σύμβασης που αναφέρονται στη διακήρυξη;</p> <p><b>Εάν όχι</b>, εξηγήστε τους λόγους και αναφέρετε ποια άλλα αποδεικτικά μέσα μπορούν να προσκομιστούν:</p> <p>Εάν η σχετική τεκμηρίωση διατίθεται ηλεκτρονικά, αναφέρετε:</p>	<p><input type="checkbox"/> Ναι <input type="checkbox"/> Όχι</p> <p>[.....]</p> <p>(διαδικτυακή διεύθυνση, αρχή ή φορέας έκδοσης, επακριβή στοιχεία αναφοράς των εγγράφων): [.....][.....][.....]</p>
--	---

**(ΔΕΝ ΑΠΑΙΤΕΙΤΑΙ)**

Επιχειρησιακό Πρόγραμμα  
ΜΕΤΑΡΡΥΘΜΙΣΗ ΔΗΜΟΣΙΟΥ ΤΟΜΕΑ



Με τη συγχρηματοδότηση της Ελλάδας και της Ευρωπαϊκής Ένωσης



**Δ: Συστήματα διασφάλισης ποιότητας και πρότυπα περιβαλλοντικής διαχείρισης**

**Ο οικονομικός φορέας πρέπει να παράσχει πληροφορίες μόνον όταν τα συστήματα διασφάλισης ποιότητας και/ή τα πρότυπα περιβαλλοντικής διαχείρισης έχουν ζητηθεί από την αναθέτουσα αρχή ή τον αναθέτοντα φορέα στη σχετική διακήρυξη ή στην πρόσκληση ή στα έγγραφα της σύμβασης.**

<b>Συστήματα διασφάλισης ποιότητας και πρότυπα περιβαλλοντικής διαχείρισης</b>	<b>Απάντηση:</b>
<p>Θα είναι σε θέση ο οικονομικός φορέας να προσκομίσει <b>πιστοποιητικά</b> που έχουν εκδοθεί από ανεξάρτητους οργανισμούς που βεβαιώνουν ότι ο οικονομικός φορέας συμμορφώνεται με τα απαιτούμενα <b>πρότυπα διασφάλισης ποιότητας</b>, συμπεριλαμβανομένης της προσβασιμότητας για άτομα με ειδικές ανάγκες;</p> <p><b>Εάν όχι</b>, εξηγήστε τους λόγους και διευκρινίστε ποια άλλα αποδεικτικά μέσα μπορούν να προσκομιστούν όσον αφορά το σύστημα διασφάλισης ποιότητας:  <i>Εάν η σχετική τεκμηρίωση διατίθεται ηλεκτρονικά, αναφέρετε:</i></p>	<p><input type="checkbox"/> Ναι <input type="checkbox"/> Όχι</p> <p>[.....] [.....]</p> <p><i>(διαδικτυακή διεύθυνση, αρχή ή φορέας έκδοσης, επακριβή στοιχεία αναφοράς των εγγράφων): [.....][.....][.....]</i></p>
<p>Θα είναι σε θέση ο οικονομικός φορέας να προσκομίσει <b>πιστοποιητικά</b> που έχουν εκδοθεί από ανεξάρτητους οργανισμούς που βεβαιώνουν ότι ο οικονομικός φορέας συμμορφώνεται με τα απαιτούμενα <b>συστήματα ή πρότυπα περιβαλλοντικής διαχείρισης</b>;</p> <p><b>Εάν όχι</b>, εξηγήστε τους λόγους και διευκρινίστε ποια άλλα αποδεικτικά μέσα μπορούν να προσκομιστούν όσον αφορά τα <b>συστήματα ή πρότυπα περιβαλλοντικής διαχείρισης</b>;</p> <p><i>Εάν η σχετική τεκμηρίωση διατίθεται ηλεκτρονικά, αναφέρετε:</i></p>	<p><input type="checkbox"/> Ναι <input type="checkbox"/> Όχι</p> <p>[.....] [.....]</p> <p><i>(διαδικτυακή διεύθυνση, αρχή ή φορέας έκδοσης, επακριβή στοιχεία αναφοράς των εγγράφων): [.....][.....][.....]</i></p>

**(ΔΕΝ ΑΠΑΙΤΕΙΤΑΙ)**

Επιχειρησιακό Πρόγραμμα  
ΜΕΤΑΡΡΥΘΜΙΣΗ ΔΗΜΟΣΙΟΥ ΤΟΜΕΑ



Με τη συγχρηματοδότηση της Ελλάδας και της Ευρωπαϊκής Ένωσης



Επιχειρησιακό Πρόγραμμα  
ΜΕΤΑΡΡΥΘΜΙΣΗ ΔΗΜΟΣΙΟΥ ΤΟΜΕΑ



Με τη συγχρηματοδότηση της Ελλάδας και της Ευρωπαϊκής Ένωσης

Ο οικονομικός φορέας πρέπει να παράσχει πληροφορίες μόνον όταν η αναθέτουσα αρχή ή ο αναθέτων φορέας έχει προσδιορίσει αντικειμενικά και χωρίς διακρίσεις κριτήρια ή κανόνες που πρόκειται να εφαρμοστούν για τον περιορισμό του αριθμού των υποψηφίων που θα προσκληθούν να υποβάλουν προσφορά ή να συμμετάσχουν στον διάλογο. Οι πληροφορίες αυτές, οι οποίες μπορούν να συνοδεύονται από απαιτήσεις όσον αφορά τα πιστοποιητικά (ή το είδος τους) ή τις μορφές αποδεικτικών εγγράφων, εφόσον συντρέχει περίπτωση, που θα πρέπει να προσκομιστούν, ορίζονται στη σχετική διακήρυξη ή στην πρόσκληση ή στα έγγραφα της σύμβασης.

Για κλειστές διαδικασίες, ανταγωνιστικές διαδικασίες με διαπραγμάτευση, διαδικασίες ανταγωνιστικού διαλόγου και συμπράξεις καινοτομίας μόνον:

Ο οικονομικός φορέας δηλώνει ότι:

Περιορισμός του αριθμού	Απάντηση:
<p><b>Πληροί</b> τα αντικειμενικά και χωρίς διακρίσεις κριτήρια ή κανόνες που πρόκειται να εφαρμοστούν για τον περιορισμό του αριθμού των υποψηφίων με τον ακόλουθο τρόπο:</p> <p>Εφόσον ζητούνται ορισμένα πιστοποιητικά ή λοιπές μορφές αποδεικτικών εγγράφων, αναφέρετε για <b>καθένα από αυτά</b> αν ο οικονομικός φορέας διαθέτει τα απαιτούμενα έγγραφα:</p> <p>Εάν ορισμένα από τα εν λόγω πιστοποιητικά ή λοιπές μορφές αποδεικτικών στοιχείων διατίθενται ηλεκτρονικά<sup>lvi</sup>, αναφέρετε για το <b>καθένα</b>:</p>	<p>[...]</p> <p><input type="checkbox"/> Ναι <input type="checkbox"/> Όχι<sup>xlv</sup></p> <p>(διαδικτυακή διεύθυνση, αρχή ή φορέας έκδοσης, επακριβή στοιχεία αναφοράς των εγγράφων): [...][...][...]<sup>xlvi</sup></p>

(ΔΕΝ ΑΠΑΙΤΕΙΤΑΙ)



Επιχειρησιακό Πρόγραμμα  
ΜΕΤΑΡΡΥΘΜΙΣΗ ΔΗΜΟΣΙΟΥ ΤΟΜΕΑ



Με τη συγχρηματοδότηση της Ελλάδας και της Ευρωπαϊκής Ένωσης

Ο κάτωθι υπογεγραμμένος, δηλώνω επισήμως ότι τα στοιχεία που έχω αναφέρει σύμφωνα με τα μέρη I – IV ανωτέρω είναι ακριβή και ορθά και ότι έχω πλήρη επίγνωση των συνεπειών σε περίπτωση σοβαρών ψευδών δηλώσεων.

Ο κάτωθι υπογεγραμμένος, δηλώνω επισήμως ότι είμαι σε θέση, κατόπιν αιτήματος και χωρίς καθυστέρηση, να προσκομίσω τα πιστοποιητικά και τις λοιπές μορφές αποδεικτικών εγγράφων που αναφέρονται<sup>xlvii</sup>, εκτός εάν :

α) η αναθέτουσα αρχή ή ο αναθέτων φορέας έχει τη δυνατότητα να λάβει τα σχετικά δικαιολογητικά απευθείας με πρόσβαση σε εθνική βάση δεδομένων σε οποιοδήποτε κράτος μέλος αυτή διατίθεται δωρεάν<sup>xlviii</sup>.

β) η αναθέτουσα αρχή ή ο αναθέτων φορέας έχουν ήδη στην κατοχή τους τα σχετικά έγγραφα.

Ο κάτωθι υπογεγραμμένος δίδω επισήμως τη συγκατάθεσή μου στ... [προσδιορισμός της αναθέτουσας αρχής ή του αναθέτοντα φορέα, όπως καθορίζεται στο μέρος I, ενότητα Α], προκειμένου να αποκτήσει πρόσβαση σε δικαιολογητικά των πληροφοριών τις οποίες έχω υποβάλει στ... [να προσδιοριστεί το αντίστοιχο μέρος/ενότητα/σημείο] του παρόντος Τυποποιημένου Εντύπου Υπεύθυνης Δήλωσης για τους σκοπούς τ... [προσδιορισμός της διαδικασίας προμήθειας: (συνοπτική περιγραφή, παραπομπή στη δημοσίευση στον εθνικό τύπο, έντυπο και ηλεκτρονικό, αριθμός αναφοράς)].

Ημερομηνία, τόπος και, όπου ζητείται ή είναι απαραίτητο, υπογραφή(-ές): [.....]



Επιχειρησιακό Πρόγραμμα  
ΜΕΤΑΡΡΥΘΜΙΣΗ ΔΗΜΟΣΙΟΥ ΤΟΜΕΑ



Με τη συγχρηματοδότηση της Ελλάδας και της Ευρωπαϊκής Ένωσης

<sup>i</sup> Σε περίπτωση που η αναθέτουσα αρχή /αναθέτων φορέας είναι περισσότερες (οι) της (του) μίας (ενός) θα αναφέρεται το σύνολο αυτών

<sup>ii</sup> Επαναλάβετε τα στοιχεία των αρμοδίων, όνομα και επώνυμο, όσες φορές χρειάζεται.

<sup>iii</sup> Βλέπε **σύσταση της Επιτροπής, της 6ης Μαΐου 2003, σχετικά με τον ορισμό των πολύ μικρών, των μικρών και των μεσαίων επιχειρήσεων (ΕΕ L 124 της 20.5.2003, σ. 36). Οι πληροφορίες αυτές απαιτούνται μόνο για στατιστικούς σκοπούς.**

**Πολύ μικρή επιχείρηση: επιχείρηση η οποία απασχολεί λιγότερους από 10 εργαζομένους και της οποίας ο ετήσιος κύκλος εργασιών και/ή το σύνολο του ετήσιου ισολογισμού δεν υπερβαίνει τα 2 εκατομμύρια ευρώ.**

**Μικρή επιχείρηση: επιχείρηση η οποία απασχολεί λιγότερους από 50 εργαζομένους και της οποίας ο ετήσιος κύκλος εργασιών και/ή το σύνολο του ετήσιου ισολογισμού δεν υπερβαίνει τα 10 εκατομμύρια ευρώ.**

**Μεσαίες επιχειρήσεις: επιχειρήσεις που δεν είναι ούτε πολύ μικρές ούτε μικρές και οι οποίες απασχολούν λιγότερους από 250 εργαζομένους και των οποίων ο ετήσιος κύκλος εργασιών δεν υπερβαίνει τα 50 εκατομμύρια ευρώ και/ή το σύνολο του ετήσιου ισολογισμού δεν υπερβαίνει τα 43 εκατομμύρια ευρώ.**

<sup>iv</sup> Έχει δηλαδή ως κύριο σκοπό την κοινωνική και επαγγελματική ένταξη ατόμων με αναπηρία ή μειονεκτούντων ατόμων.

<sup>v</sup> Τα δικαιολογητικά και η κατάταξη, εάν υπάρχουν, αναφέρονται στην πιστοποίηση.

<sup>vi</sup> Ειδικότερα ως μέλος ένωσης ή κοινοπραξίας ή άλλου παρόμοιου καθεστώτος.

<sup>vii</sup> Επισημαίνεται ότι σύμφωνα με το δεύτερο εδάφιο του άρθρου 78 "Όσον αφορά τα κριτήρια που σχετίζονται με τους τίτλους σπουδών και τα επαγγελματικά προσόντα που ορίζονται στην περίπτωση στ' του Μέρους II του Παραρτήματος XII του Προσαρτήματος Α' ή με την σχετική επαγγελματική εμπειρία, οι οικονομικοί φορείς, μπορούν ωστόσο να βασίζονται στις ικανότητες άλλων φορέων μόνο εάν οι τελευταίοι θα εκτελέσουν τις εργασίες ή τις υπηρεσίες για τις οποίες απαιτούνται οι συγκεκριμένες ικανότητες."

<sup>viii</sup> Σύμφωνα με τις διατάξεις του άρθρου 73 παρ. 3 α, εφόσον προβλέπεται στα έγγραφα της σύμβασης είναι δυνατή η κατ' εξαίρεση παρέκκλιση από τον υποχρεωτικό αποκλεισμό για επιτακτικούς λόγους δημόσιου συμφέροντος, όπως δημόσιας υγείας ή προστασίας του περιβάλλοντος.

<sup>ix</sup> Όπως ορίζεται στο άρθρο 2 της απόφασης-πλαίσιο 2008/841/ΔΕΥ του Συμβουλίου, της 24ης Οκτωβρίου 2008, για την καταπολέμηση του οργανωμένου εγκλήματος (ΕΕ L 300 της 11.11.2008, σ. 42).

<sup>x</sup> Σύμφωνα με άρθρο 73 παρ. 1 (β). Στον Κανονισμό ΕΕΕΣ (Κανονισμός ΕΕ 2016/7) αναφέρεται ως "διαφθορά".

<sup>xi</sup> Όπως ορίζεται στο άρθρο 3 της Σύμβασης περί της καταπολέμησης της δωροδοκίας στην οποία ενέχονται υπάλληλοι των Ευρωπαϊκών Κοινοτήτων ή των κρατών μελών της Ευρωπαϊκής Ένωσης (ΕΕ C 195 της 25.6.1997, σ. 1) και στην παράγραφο 1 του άρθρου 2 της απόφασης-πλαίσιο 2003/568/ΔΕΥ του Συμβουλίου, της 22ας Ιουλίου 2003 για την καταπολέμηση της δωροδοκίας στον ιδιωτικό τομέα (ΕΕ L 192 της 31.7.2003, σ. 54). Περιλαμβάνει επίσης τη διαφθορά όπως ορίζεται στο **ν. 3560/2007 (ΦΕΚ 103/Α)**, «Κύρωση και εφαρμογή της Σύμβασης ποινικού δικαίου για τη διαφθορά και του Πρόσθετου σ' αυτήν Πρωτοκόλλου» (αφορά σε προσθήκη καθόσον στο ν. Άρθρο 73 παρ. 1 β αναφέρεται η κείμενη νομοθεσία).

<sup>xii</sup> Κατά την έννοια του άρθρου 1 της σύμβασης σχετικά με τη προστασία των οικονομικών συμφερόντων των Ευρωπαϊκών Κοινοτήτων (ΕΕ C 316 της 27.11.1995, σ. 48) όπως κυρώθηκε με το ν. 2803/2000 (ΦΕΚ 48/Α) "Κύρωση της Σύμβασης σχετικά με την προστασία των οικονομικών συμφερόντων των Ευρωπαϊκών Κοινοτήτων και των συναφών με αυτήν Πρωτοκόλλων.

<sup>xiii</sup> Όπως ορίζονται στα άρθρα 1 και 3 της απόφασης-πλαίσιο του Συμβουλίου, της 13ης Ιουνίου 2002 για την καταπολέμηση της τρομοκρατίας (ΕΕ L 164 της 22.6.2002, σ. 3). Αυτός ο λόγος αποκλεισμού περιλαμβάνει επίσης την ηθική αυτουργία ή την απόπειρα εγκλήματος, όπως



Ευρωπαϊκή Ένωση  
Ευρωπαϊκό Κοινωνικό Ταμείο

Επιχειρησιακό Πρόγραμμα  
ΜΕΤΑΡΡΥΘΜΙΣΗ ΔΗΜΟΣΙΟΥ ΤΟΜΕΑ



Υπουργείο Υγείας



ανάπτυξη - εργασία - αλληλεγγύη

Με τη συγχρηματοδότηση της Ελλάδας και της Ευρωπαϊκής Ένωσης

αναφέρονται στο άρθρο 4 της εν λόγω απόφασης-πλαίσιο.

<sup>xiv</sup> Όπως ορίζεται στο άρθρο 1 της οδηγίας 2005/60/EK του Ευρωπαϊκού Κοινοβουλίου και του Συμβουλίου, της 26ης Οκτωβρίου 2005, σχετικά με την πρόληψη της χρησιμοποίησης του χρηματοπιστωτικού συστήματος για τη νομιμοποίηση εσόδων από παράνομες δραστηριότητες και τη χρηματοδότηση της τρομοκρατίας (**ΕΕ L 309 της 25.11.2005, σ.15**) που ενσωματώθηκε με το ν. **3691/2008 (ΦΕΚ 166/A) "Πρόληψη και καταστολή της νομιμοποίησης εσόδων από εγκληματικές δραστηριότητες και της χρηματοδότησης της τρομοκρατίας και άλλες διατάξεις"**.

<sup>xv</sup> Όπως ορίζεται στο άρθρο 2 της οδηγίας 2011/36/ΕΕ του Ευρωπαϊκού Κοινοβουλίου και του Συμβουλίου, της 5ης Απριλίου 2011, για την πρόληψη και την καταπολέμηση της εμπορίας ανθρώπων και για την προστασία των θυμάτων της, καθώς και για την αντικατάσταση της απόφασης-πλαίσιο 2002/629/ΔΕΥ του Συμβουλίου (ΕΕ L 101 της 15.4.2011, σ. 1) η οποία ενσωματώθηκε στην εθνική νομοθεσία με το ν. 4198/2013 (ΦΕΚ 215/A) "Πρόληψη και καταπολέμηση της εμπορίας ανθρώπων και προστασία των θυμάτων αυτής και άλλες διατάξεις".

<sup>xvi</sup> Η εν λόγω υποχρέωση αφορά ιδίως: α) στις περιπτώσεις εταιρειών περιορισμένης ευθύνης (Ε.Π.Ε) και προσωπικών εταιρειών (Ο.Ε και Ε.Ε), τους διαχειριστές, β) στις περιπτώσεις ανωνύμων εταιρειών (Α.Ε), τον Διευθύνοντα Σύμβουλο καθώς και όλα τα μέλη του Διοικητικού Συμβουλίου ( βλ. τελευταίο εδάφιο της παρ. 1 του άρθρου 73 )

<sup>xvii</sup> Επαναλάβετε όσες φορές χρειάζεται.

<sup>xviii</sup> Επαναλάβετε όσες φορές χρειάζεται.

<sup>xix</sup> Επαναλάβετε όσες φορές χρειάζεται.

<sup>xx</sup> Οικονομικός φορέας που έχει αποκλειστεί με τελεσίδικη απόφαση από τη συμμετοχή σε διαδικασία σύναψης σύμβασης ή ανάθεσης παραχώρησης δε μπορεί να κάνει χρήση αυτής της δυνατότητας κατά την περίοδο αποκλεισμού που ορίζεται στην εν λόγω απόφαση (άρθρο 73 παρ. 7 τελευταίο εδάφιο)

<sup>xxi</sup> Λαμβανομένου υπόψη του χαρακτήρα των εγκλημάτων που έχουν διαπραχθεί (μεμονωμένα, κατ' εξακολούθηση, συστηματικά ...), η επεξήγηση πρέπει να καταδεικνύει την επάρκεια των μέτρων που λήφθηκαν.

<sup>xxii</sup> Στην περίπτωση που ο οικονομικός φορέας είναι Έλληνας πολίτης ή έχει την εγκατάστασή του στην Ελλάδα, οι υποχρεώσεις του που αφορούν τις εισφορές κοινωνικής ασφάλισης καλύπτουν τόσο την κύρια όσο και την επικουρική ασφάλιση (άρθρο 73 παρ. 2 δεύτερο εδάφιο).

<sup>xxiii</sup> Σημειώνεται ότι, σύμφωνα με το άρθρο 73 παρ. 3 περ. α και β, εφόσον προβλέπεται στα έγγραφα της σύμβασης είναι δυνατή η παρέκκλιση από τον υποχρεωτικό αποκλεισμό λόγω αθέτησης υποχρεώσεων καταβολής φόρων ή ασφαλιστικών εισφορών κατ' εξαίρεση, για επιτακτικούς λόγους δημόσιου συμφέροντος, όπως δημόσιας υγείας ή προστασίας του περιβάλλοντος ή/και όταν ο αποκλεισμός θα ήταν σαφώς δυσανάλογος, ιδίως όταν μόνο μικρά ποσά των φόρων ή των εισφορών κοινωνικής ασφάλισης δεν έχουν καταβληθεί, ή όταν ο οικονομικός φορέας ενημερώθηκε σχετικά με το ακριβές ποσό που οφείλεται λόγω αθέτησης των υποχρεώσεων του όσον αφορά στην καταβολή φόρων ή εισφορών κοινωνικής ασφάλισης σε χρόνο κατά τον οποίο δεν είχε τη δυνατότητα να λάβει μέτρα, σύμφωνα με το τελευταίο εδάφιο της παραγράφου 2 του άρθρου 73, πριν από την εκπνοή της προθεσμίας αίτησης συμμετοχής ή σε ανοικτές διαδικασίες της προθεσμίας υποβολής προσφοράς

<sup>xxiv</sup> Επαναλάβετε όσες φορές χρειάζεται.

<sup>xxv</sup> Όπως αναφέρονται για τους σκοπούς της παρούσας διαδικασίας σύναψης δημόσιας σύμβασης στις κείμενες διατάξεις, στα έγγραφα της σύμβασης ή στο άρθρο 18 παρ. 2 .

<sup>xxvi</sup> Η απόδοση όρων είναι σύμφωνη με την παρ. 4 του άρθρου 73 που διαφοροποιείται από τον Κανονισμό ΕΕΕΣ (Κανονισμός ΕΕ 2016/7)

<sup>xxvii</sup> Άρθρο 73 παρ. 5.

<sup>xxviii</sup> Εφόσον στα έγγραφα της σύμβασης γίνεται αναφορά σε συγκεκριμένη διάταξη, να συμπληρωθεί ανάλογα το ΤΕΥΔ πχ άρθρο 68 παρ. 2 ν. 3863/2010 .

<sup>xxix</sup> Όπως προσδιορίζεται στο άρθρο 24 ή στα έγγραφα της σύμβασης.

<sup>xxx</sup> Πρβλ άρθρο 48.

<sup>xxxi</sup> Η απόδοση όρων είναι σύμφωνη με την περιπτ. στ παρ. 4 του άρθρου 73 που διαφοροποιείται από τον Κανονισμό ΕΕΕΣ (Κανονισμός ΕΕ 2016/7)

<sup>xxxii</sup> Για συμβάσεις έργου, η εκτιμώμενη αξία της οποίας υπερβαίνει το ένα εκατομμύριο



Επιχειρησιακό Πρόγραμμα  
ΜΕΤΑΡΡΥΘΜΙΣΗ ΔΗΜΟΣΙΟΥ ΤΟΜΕΑ



Με τη συγχρηματοδότηση της Ελλάδας και της Ευρωπαϊκής Ένωσης

(1.000.000) ευρώ εκτός ΦΠΑ (άρθρο 79 παρ. 2). Πρβλ και άρθρο 375 παρ. 10.

<sup>xxxiii</sup> Όπως περιγράφεται στο Παράρτημα XI του Προσαρτήματος Α, **οι οικονομικοί φορείς από ορισμένα κράτη μέλη οφείλουν να συμμορφώνονται με άλλες απαιτήσεις που καθορίζονται στο Παράρτημα αυτό.**

<sup>xxxiv</sup> Μόνον εφόσον επιτρέπεται **στη σχετική διακήρυξη ή στην πρόσκληση ή στα έγγραφα της σύμβασης που αναφέρονται στην διακήρυξη.**

<sup>xxxv</sup> Μόνον εφόσον επιτρέπεται στη σχετική διακήρυξη ή στην πρόσκληση ή στα έγγραφα της σύμβασης που αναφέρονται στην διακήρυξη.

<sup>xxxvi</sup> Π.χ αναλογία μεταξύ περιουσιακών στοιχείων και υποχρεώσεων

<sup>xxxvii</sup> Π.χ αναλογία μεταξύ περιουσιακών στοιχείων και υποχρεώσεων

<sup>xxxviii</sup> Οι αναθέτουσες αρχές μπορούν να **ζητούν** έως πέντε έτη και να **επιτρέπουν** την τεκμηρίωση εμπειρίας που **υπερβαίνει** τα πέντε έτη.

<sup>xxxix</sup> Οι αναθέτουσες αρχές μπορούν να **ζητούν** έως τρία έτη και να **επιτρέπουν** την τεκμηρίωση εμπειρίας που **υπερβαίνει** τα τρία έτη.

<sup>xl</sup> Πρέπει να απαριθμούνται **όλοι** οι παραλήπτες και ο κατάλογος πρέπει να περιλαμβάνει τόσο δημόσιους όσο και ιδιωτικούς πελάτες για τα σχετικά αγαθά ή υπηρεσίες.

<sup>xli</sup> Όσον αφορά το τεχνικό προσωπικό ή τις τεχνικές υπηρεσίες που δεν ανήκουν άμεσα στην επιχείρηση του οικονομικού φορέα, αλλά στών οποίων τις ικανότητες στηρίζεται ο οικονομικός φορέας, όπως καθορίζεται στο μέρος II, ενότητα Γ, πρέπει να συμπληρώνονται χωριστά έντυπα ΤΕΥΔ.

<sup>xlii</sup> Ο έλεγχος πρόκειται να διενεργείται από την αναθέτουσα αρχή ή, εφόσον αυτή συναινέσει, εξ ονόματός της από αρμόδιο επίσημο οργανισμό της χώρας όπου είναι εγκατεστημένος ο προμηθευτής ή ο πάροχος υπηρεσιών.

<sup>xliii</sup> Επισημαίνεται ότι εάν ο οικονομικός φορέας **έχει** αποφασίσει να αναθέσει τμήμα της σύμβασης σε τρίτους υπό μορφή υπεργολαβίας **και** στηρίζεται στις ικανότητες του υπεργολάβου για την εκτέλεση του εν λόγω τμήματος, τότε θα πρέπει να συμπληρωθεί χωριστό ΤΕΥΔ για τους σχετικούς υπεργολάβους, βλέπε μέρος II, ενότητα Γ ανωτέρω.

<sup>xliv</sup> Διευκρινίστε ποιο στοιχείο αφορά η απάντηση.

<sup>xlv</sup> Επαναλάβετε όσες φορές χρειάζεται.

<sup>xlvi</sup> Επαναλάβετε όσες φορές χρειάζεται.

<sup>xlvii</sup> Πρβλ και άρθρο 1 ν. 4250/2014

<sup>xlviii</sup> Υπό την προϋπόθεση ότι ο οικονομικός φορέας έχει παράσχει τις απαραίτητες πληροφορίες (διαδικτυακή διεύθυνση, αρχή ή φορέα έκδοσης, επακριβή στοιχεία αναφοράς των εγγράφων) που παρέχουν τη δυνατότητα στην αναθέτουσα αρχή ή στον αναθέτοντα φορέα να το πράξει. Όπου απαιτείται, τα στοιχεία αυτά πρέπει να συνοδεύονται από τη σχετική συγκατάθεση για την εν λόγω πρόσβαση.



Επιχειρησιακό Πρόγραμμα  
ΜΕΤΑΡΡΥΘΜΙΣΗ ΔΗΜΟΣΙΟΥ ΤΟΜΕΑ



Με τη συγχρηματοδότηση της Ελλάδας και της Ευρωπαϊκής Ένωσης